Prohiben tatuajes, pelos pintados y aretes en escuelas 12-A

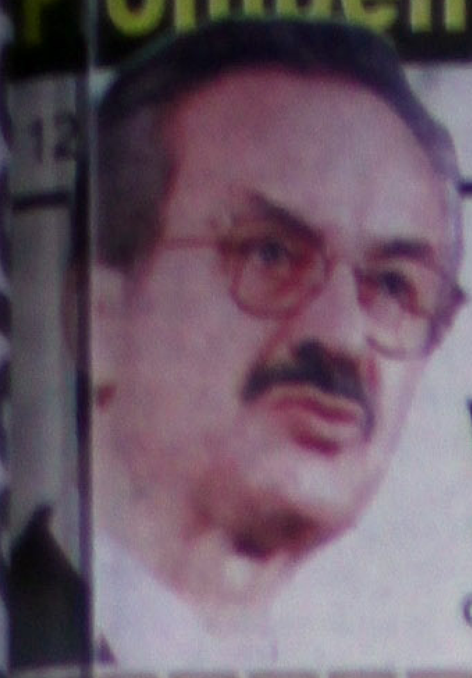

México, país de lectores

Seis mil millones de pesos vale el IVA a Libros: Gil Díaz

Señala secretario de Hacienda y Crédito Público que se obtendrían importantes ingresos por cobro de impuestos

Nave sin Tripulación

Reconoce Irak haber derribado avión espía de EU

60 AÑOS siendo el mejor diario de la región

Martes 28 de Agosto de 2001

Tepic, Nayarit

Meridiano de Nayarit

ASEGURA TOÑO ECHEVARRIA

Me uno al PAN como simple «mortal»

Buscará ser uno más de los miembros panistas y se sujetará a normas y doctrina, aclaró el mandatario

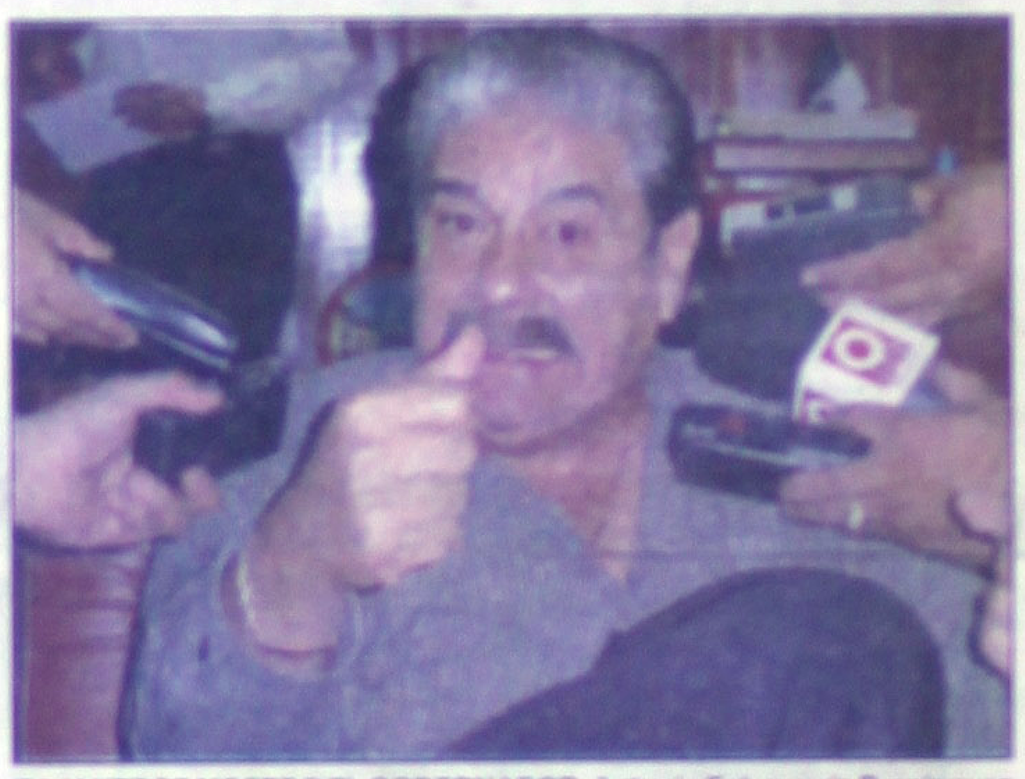

TAJANTE SE MOSTRO EL GOBERNADOR, Antonio Echevarría Domínguez al reafirmar su búsqueda por integrarse al PAN, al señalar «me sujetaré a las condiciones que marquen». (Foto digital: Mike Rosales/ Archivo/MERIDIANO).

No sólo me afilio al panismo por ser gobernador, aclaró Echevarría Domínguez

Cuenta Nayarit con proyectos de inversión seguros, afirmó en reunión con empresarios

Por Argimiro León
MERIDIANO

Tepic.- Debido a que el presidente Vicente Fox Quesada logró lo que nadie había logrado antes, derrotar al cacicazgo y monopolio político, era justo hacer un llamado a los legisladores panistas para cerrar filas en torno al Jefe del Ejecutivo Federal, así lo informó el gobernador. Durante la reunión del mandatario estatal con representantes del Grupo Octano, del Desarrollo Flamingos Beach & Resort y de otros grupos empresariales, informó que en 15 días iniciará un plan piloto para disminuir la tramitología y bajar los gastos de gestión con el fin de dar comodidad y atractivo al inversionista.

POLITICA 4-A

NO VAMOS A ENRIQUECER A CONSTRUCTORAS

INSISTEN organizaciones en reclamar espacios para vivir y no para enriquecer a constructoras. En la gráfica en marcha por la avenida México hasta plantarse a las afueras del Palacio de Gobierno. (Foto digital: Mike Rosales/MERIDIANO).

PUGNAN CONTRA PROGRAMA DE VIVIENDA EN LA CANTERA

Inalcanzable el pago de las mensualidades que proponen para dichas viviendas

Decenas de protestantes se plantaron afuera de Palacio de Gobierno exigiendo espacio para subsistir

Por Luis Mondragón
MERIDIANO

Tepic.- No queremos casas mal hechas, quienes saldrán beneficiado sólo serán las constructoras en la reserva territorial la Cantera. Exigimos justicia social, viviendas para gente humilde, así lo manifestó un concurrido grupo de organizaciones populares en protesta de que la reserva territorial La Cantera sea destinada exclusivamente a casas de interés social.

LOCAL 5-A

Desde que me «destapé»

Intentan manchar mi imagen en SIAPA: Rubio Castañeda

«Es imposible que no existan fallas pero tratamos de desterrarlas», argumentó el titular de la dependencia

Notorio el incremento de denuncias desde que hice pública mi intención de buscar la alcaldía de Tepic, denunció

ESTADO 11-A

Desde el Senado

Por Rita Esquivel Reyes

Durante este mes de agosto los nayaritas y todos los mexicanos podemos medir los hechos del Cambio. En Nayarit, nuestro Gobernador Constitucional Antonio Echevarría Domínguez presentó su Segundo Informe, iniciándose así el tercer año de ejercicio de la actual administración. En el caso del Presidente de la República, Licenciado Vicente Fox Quesada, este sábado primero rendirá ante el Congreso de la Unión y la nación entera el informe de ley respecto del estado que guarda nuestro país.

MAS 8-A

Ante el titular de SEPEN

Regaló DIF cientos de paquetes escolares

Deben niños y niñas acudir a la escuela, prepararse y forjarse un futuro mejor, recalcó la presidenta estatal Martha García de Echevarría

MERIDIANO

Tepic.- En apoyo a la educación de la niñez nayarita, ayer la señora Martha Elena García de Echevarria, presidenta del DIF en Nayarit, entregó quince de un millar de paquetes con útiles escolares con los cuales se benefició a igual número de alumnos de educación primaria de colonias y comunidades rurales del municipio de Tepic. En el acto, asistió con la representación del gobernador" Antonio Echevarría, Alfredo Reyes Cervantes, secretario de Educación Pública.

GOBIERNO 9-A

Sostuvo la dirigente de la Sección 49

Ni amiguismo ni compadrazgo en el SNTE

Sólo se otorgan Plazas a quienes tienen derecho por su trayectoria, resaltó tajante Manjarrez Valle

Quienes las ocupan dentro del magisterio local es porque se las ganaron a pulso y no por favoritismo.

POLITICA 3-A

Mejora de la educación

Asociación de Padres de Familia Fungirá de Contralor Educativo

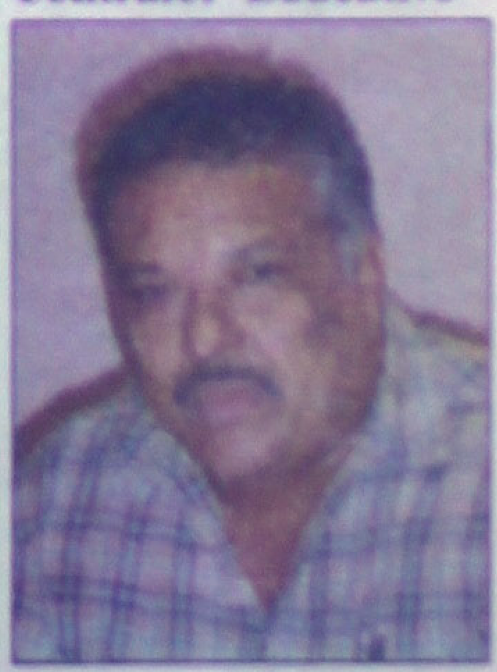

«Nos daremos a la tarea de detectar irregularidades en los planteles educativos», advirtió el presidente de la Asociación

Detendremos abusos y vicios tanto de maestros como de sindicatos, declaró García López

GENERALES 6-A

LA SERPENTINA

POR GUILLERMO AGUIRRE

*** Pesada acusación en contra del subdelegado administrativo del RAN, piden a auditores que lo investiguen * Desde utilizar carros oficiales en el servicio de su esposa, hasta pedir mochadas a campesinos, de todo le llovió a CARLOS ORION PRADO BLAGG * Cambia AGUEDA GALICIA JIMENEZ, su opinión del gobierno, les quitaron el crédito al salario a sus agremiados * Y siguen trampas contra AMADO RUBIO CASTAÑEDA, del SIAPA; no quieren que llegue a la presidencia de Tepic * Nombran a JULIO MONDRAGON PEÑA, responsable de reestructuración popular en Tepic * BEATRIZ PAREDES RANGEL, es la presidenta de los diputados federales priístas, fue electa ayer**

Ni modo, el hecho de haber hecho esta columna para el servicio de los lectores nos tiene comprometidos hasta las manitas, y ayer no pudimos menos que atender a un grupo de trabajadores del R.A.N. (Registro Agrario Nacional) que trajeron a la redacción de la Serpentina, un escrito y mil quejas contra uno de sus jefes, se trata del subdelegado administrativo CARLOS ORION PRADO BLAGG, de quien trajeron un expediente con no menos de 50 hojas de denuncias, quejas, oficios envíados a México, y toda una enciclopedia de las múltiples "dagas", que el señor PRADO BLAGG, realiza en el Registro Agrario Nacional, del cual por cierto el delegado es el químico CARLOS CARRILLO SANTANA; el caso es que este señor subdelegado PRADO BLAGG, es acusado de todo, desde pedir mochadas a los proveedores, que le paguen sus borracheras, como ocurrió con el eléctrico HUGO AMEZCUA, en el restaurant la CIMA, proporcionarle a su esposa vehículo oficial para que lo utilice en asuntos personales, incluso denuncian un pago que tuvo que hacer por parte del RAN, por compostura al carro que utiliza la señora porque al parecer lo chocaron y desvielaron, y aparte lo señalan como alguien que se siente muy seguro de su puesto, retando incluso a las jerarquías del nivel del presidente y del gobernador, como quienes no tienen nada qué hacer ante sus desmanes. Pero el asunto no para aquí, al señor CARLOS ORION PRADO BLAGG, lo acusan de prepotencia y fatuidad al decirse compadre del licenciado EDUARDO BARENQUE ENRIQUEZ y cercano de SONIA ORTIZ, el primero Director General de Finanzas y Administración y la segunda Secretaria Particular del mismo en el RAN; en fin, de este señor PRADO BLAGG, se puede afirmar que es una joyita de oficina, pues ni siquiera el trabajo hace, ya que para ello utiliza a unos llamados "peses"- esto es un término laboral entre los del RAN-y son éstos "peses", quienes hacen realmente el trabajo, mientras tanto el subdelegado administrativo se encierra en un cuarto a chatear en una computadora. Hace poco en un recorte que hubo, él iba a ser de los despedidos, pero al parecer en una astuta maniobra, se fue el licenciado NOE DEL ROSAL, que era jefe del departamento de titulación, quien regresó a su plaza de base. Pero la situación empeora, denuncian que también hace trácalas con los ejidatarios, como ocurrió con J.GUADALUPE QUINTERO JOYA, de quien sospechan que le dio al acusado una generosa gratificación para agilizar los trámites de una parcela de 67 hectáreas, dicen los trabajadores que muchas veces vieron al mencionado campesino en el privado de PRADO BLAGG, formalizando el cuchupo. Su vida personal también es un desastre, expresan que hace días andaba tan ebrio que dejó encerrado a sus niños en el coche tsuru propiedad del RAN, olvidando las llaves adentro, y tuvieron que venir los bomberos a quitar chapas y forzar la puerta, claro que de todos estos desperfectos el Registro Agrario Nacional, pagó los gastos, y por cierto de todo esto, los empleados piden a los auditores que tomen nota y lo investiguen...en fin, es lo más resumido que pudimos hacer de este expediente, pero además queremos decir que el señor PRADO LAGG, tiene también todo el derecho de defender su situción pues el que calla otorga y no sería justo que él guardara silencio ante tan graves acusaciones en su contra...¡servidos señores! ******

Y desde México, el diputado cibernético NEY GONZALEZ, nos da vía internet una primicia más, al informarnos que la LVIII, Legislatura de la Cámara de Diputados eligió ayer con 416 votos a favor y tres en contra a BEATRIZ PAREDES RANGEL, como su presidenta para el año legislativo que empieza formalmente el próximo primero de septiembre, los vicepresidentes serán ELOY CANTU SEGOVIA, del PRI; MARIA ELENA ALVAREZ BERNAL del PAN; y ERIC EBER VILLANUEVA MUKUL,del PRD; quienes repiten en el cargo. Durante la sesión preparatoria del periódo ordinario de sesiones, también se designó como secretarios a MARTHA SILVIA SANCHEZ GONZALEZ, del PRI; RODOLFO DORADOR PEREZ GAVILAN del PAN; y ADRIAN RIVERA PEREZ, también del PAN; quienes durarán en esa responsabilidad un año y podrán ser reelectos para un segundo periodo...luego de rendir protesta y una vez instalada de manera formal la Mesa Directiva, la diputada BEATRIZ PAREDES RANGEL, hizo un reconocimiento al trabajo, seriedad y actitud republicana del diputado RICARDO GARCIA CERVANTES, quien se desempeñó hasta ayer como presidente de ese órgano directivo, así como al vicepresidente y secretarios...y lo que sigue es la sesión solemne del Congreso General el próximo día primero de septiembre a las 5 de la tarde y a las 7 de la noche, día en que los mexicanos esperamos con expectación el informe del presidente de los mexicanos, VICENTE FOX, para ver qué es lo que va a informar *******

¿ Y quién creía que el camino a la presidencia municipal sería sencillo?...nadie, absolutamente nadie, y menos AMADO RUBIO CASTAÑEDA, quien desde su trinchera de trabajo que es el SIAPA, ve como a diario lo quieren sorprender y exhibir utilizando como argumentos las fallas de su dependencia, así es la vida, lamentablemente a AMADO RUBIO CASTAÑEDA, le tocó bailar con la más fea,-esto en referencia a que el SIAPA siempre ha sido una bomba de tiempo- pero AMADO no sólo transformó la más fea en una bella, sino que a la bella le dio su propio estilo y su manita de gato, dándole maquillaje y haciéndola aceptable...pues bien, esto por supuesto le ha acarreado animadversión de la gente de otros partidos y lo peor de su propio partido el PRD, que utilizando figuras, gentes y otros argumentos muy vistos, le está poniendo al ingeniero RUBIO, muchas piedras en el camino, así es la política, y así somos los nayaritas, nomás vemos que un compañero o paisano le entra al trabajo y de inmediato lo acusamos de todo, hágame usted el favor, ahora andan diciendo que AMADO RUBIO, hace descuentos en SIAPA y manda pipas a los que no tienen agua, porque tiene ambiciones de ser presidente municipal, cuando estas cosas y otras labores propias de su trabajo, las viene haciendo desde que entró como responsable del SIAPA; así que por nuestra parte le decimos al ingeniero RUBIO, que esto es apenas el principio,y que lo bueno ni siquiera ha llegado, espérelo todo, porque la envidia es de la buena, y los amigos de los malos...¡suerte! ****** Y otra "buena" noticia para los burócratas, al parecer acaban de quitarles uno de los tantos beneficios que como trabajadores del gobierno tenían derecho, se trata del crédito al salario, así lo denuncia la señora AGUEDA GALICIA, lider de la burocracia estatal, quien con toda la razón del mundo señala que si les van a quitar este beneficio, entonces les aumenten de sueldo para que ajusten con sus gastos y así no tengan la necesidad de pedir créditos al salario, que además ya no podrán pedirlos, pues como le denuncia la dirigente, esta prestación se acabó...lo raro de todo esto es que la señora AGUEDA GALICIA, apenas hace una semana decía maravillas del gobierno, anunciaba que nunca en toda su vida, a los trabajadores del SUTSEM se les habían dado tantas prestaciones, pero miren que de una semana a otra las cosas cambiaron radicalmente, ya hasta parece la bolsa de valores, que tiene bajones y subiones muy pesados, ahora AGUEDA, piensa que esta determinación viene del propio VICENTE FOX, con el fin de presionar a los diputados para que aprueben su reforma fiscal...en fin, la popularidad no es fácil mantenerla ****** JULIO MONDRAGON PEÑA, fue nombrado coordinador para los trabajos de reestructuración popular en Tepic, por parte del Partido Revolucionario Institucional y su primer mensaje es que el partido debe reforzarse, en los municipios, en la capital y en todo el estado, pues advierte de un peligro que es real, el que cada quien-dentro del PRI-trae sus banderas propias, y se olvidan del partido, en esto coincidimos totalmente con JULIO, y si bien el Partido Revolucionario Institu[...] goza todavía de gran simpatía [...] plios sectores de la población, [...] significa seguridad en las próxim[...] ciones, y menos con espectáculo[...] el abierto enfrentamiento dentro [...] CTM por conseguir la dirig[...] estatal...y a propósito, el nombra[...] de JULIO MONDRAGON PEÑ[...] na a señal de que MARCO ANT[...] FERNANDEZ RODRIGUEZ, [...] imponiéndose, pues no son poc[...] que consideran que esta design[...] fue virtud a la recomendació[...] MAFER, y para que se entienda [...] mejor, que JULIO MONDRAGO[...] de la gente que poco a poco está [...] do el senador FERNANDEZ, al p[...] lo cual es cosa natural en materia [...] tica ******

Muy bien lo que está hacien[...] delegado de la PROFECO, [...] ARTURO CORONA PRECIADO, [...] relación con TELMEX, gestionó [...] personal de la gerencia de Comu[...] ción Social División Occidente con [...] en Guadalajara de esa compañía, v[...] a impartir una plática detallada sobre [...] características de su servicio medi[...] plática fue con representantes de [...] comités de consumidores, quienes [...] mostrarón indignados por lo que co[...] deraron abusos, ya que piensan [...] muchas veces la empresa exagera [...] tipo de cobros, en dicha reunión [...] personal de TELMEX, explicó que [...] servicio medido se cobra por llam[...] completa, entendiéndose por llam[...] completa cuando responda una per[...] na, una contestadora automática [...] active un fax o buzón de mensajes [...] teléfono celular...muchas dudas fue[...] contestadas en esta reunión a la [...] Telmex, con gusto asistió y dejó abie[...] la puerta para futuras sesiones [...] trabajo...y qué bueno que exista [...] relación entre clientes y empresa [...] cosas del cambio...hasta mañana

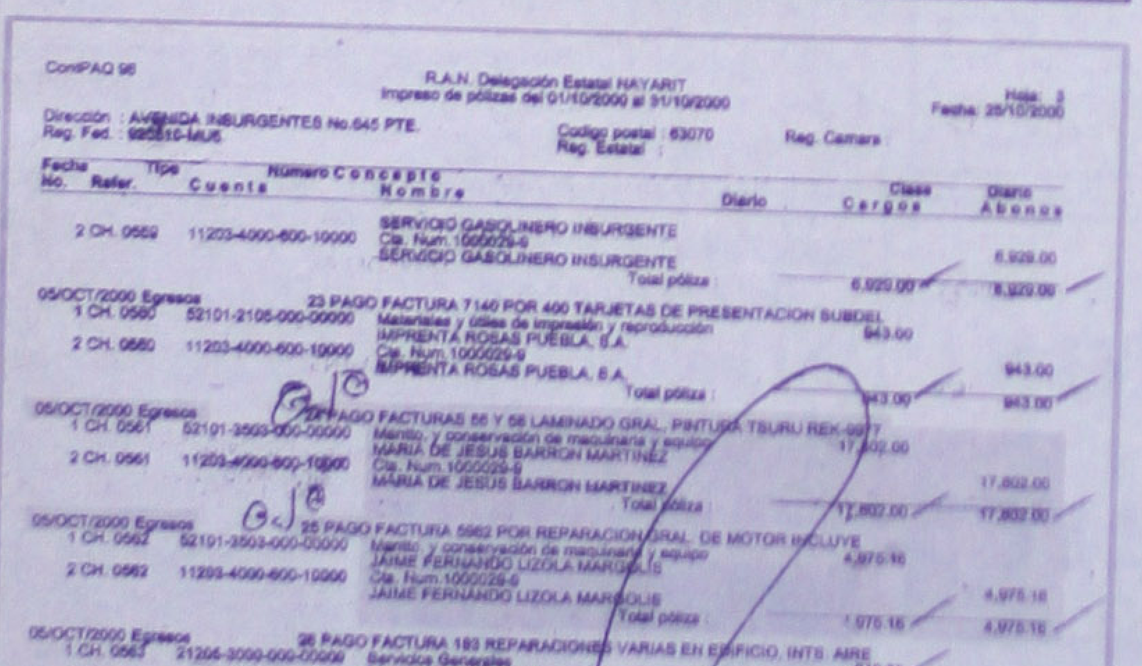

ContPAQ 96

R.A.N. Delegación Estatal NAYARIT
Impreso de pólizas del 01/10/2000 al 31/10/2000

Hoja: 3
Fecha: 25/10/2000

Dirección : AVENIDA INSURGENTES No.645 PTE.
Reg. Fed. : 920810-MU5
Codigo postal : 63070
Reg. Estatal :
Reg. Camara :

Fecha No.	Tipo Refer.	Cuenta	Numero Concepto Nombre	Diario	Clase Cargos	Diario Abonos
2	CH. 0559	11203-4000-600-10000	SERVICIO GASOLINERO INSURGENTE Cta. Num.1000029-9 SERVICIO GASOLINERO INSURGENTE			6,929.00
			Total póliza :		6,929.00	6,929.00
05/OCT/2000 Egresos			23 PAGO FACTURA 7140 POR 400 TARJETAS DE PRESENTACION SUBDEL			
1	CH. 0560	52101-2106-000-00000	Materiales y útiles de impresión y reproducción IMPRENTA ROSAS PUEBLA, S.A.		943.00	
2	CH. 0560	11203-4000-600-10000	Cta. Num.1000029-9 IMPRENTA ROSAS PUEBLA, S.A.			943.00
			Total póliza :		943.00	943.00
05/OCT/2000 Egresos			24 PAGO FACTURAS 56 Y 58 LAMINADO GRAL. PINTURA TSURU REX-[illegible]			
1	CH. 0561	52101-3503-000-00000	Mantto. y conservación de maquinaria y equipo MARIA DE JESUS BARRON MARTINEZ		17,802.00	
2	CH. 0561	11203-4000-600-10000	Cta. Num.1000029-9 MARIA DE JESUS BARRON MARTINEZ			17,802.00
			Total póliza :		17,802.00	17,802.00
05/OCT/2000 Egresos			25 PAGO FACTURA 5962 POR REPARACION GRAL. DE MOTOR INCLUYE			
1	CH. 0562	52101-3503-000-00000	Mantto. y conservación de maquinaria y equipo JAIME FERNANDO LIZOLA MARGOLIS		4,975.16	
2	CH. 0562	11203-4000-600-10000	Cta. Num.1000029-9 JAIME FERNANDO LIZOLA MARGOLIS			4,975.16
			Total póliza :		4,975.16	4,975.16
05/OCT/2000 Egresos			26 PAGO FACTURA 193 REPARACIONES VARIAS EN EDIFICIO, INTS. AIRE			
1	CH. 0563	21204-3000-000-00000	Servicios Generales MARTIN PLASCENCIA		649.63	

Desilusión con el proyecto escolar en nivel preescolar

C. Guillermo Aguirre Torres
Director de Meridiano

Ante usted, con todo respeto manifestamos nuestra desilusión por la forma en que se conduce la Secretaría de Educación Pública...

El año próximo pasado se anunció en gran revuelo la incursión el "Proyecto escolar", en los diferentes niveles básicos de nuestro sistema educativo, el cual fue acogido por nuestro jardín de niños México, con gran entusiasmo con el placer que da el elevar la calidad educativa.

En nuestro muy particular caso se trabajó intensamente en dicho proyecto, incluyendo actividades que llevaban consigo tiempo extra; arrojando esto como resultado la distinción de obtener el primer lugar en el estado de lo cual nos enorgullecemos.

Sin embargo, fue decepcionante la actuación de nuestras autoridades educativas encargadas del proyecto escolar, pues al evento de entrega de estímulo ni siquiera fuimos invitados, dando una clara muestra de desorganización o deseo de no invitarnos.

Cabe comentar que durante dicho evento se suscitó un empate imprevisto con otro jardín de niños, que había obtenido [illegible] puntos y alcanzó los 99, sin ninguna explicación ni previa notificación, no dudamos de la capacidad de dicha institución a la que enviamos nuestras más sinceras felicitaciones a todas nuestras compañeras.

Ya que nuestra inconformidad es que no se nos comunicó nada al respecto y mucho menos invitaron a recibir un estímulo que nos reforzaría nuestro espíritu de entrega al trabajo.

Esperamos una explicación y fue en vano. Se presentó la directora profesora Ma. Julia Bañuelos para conocer el porqué de dicha actitud, con la profesora Magdalena Aguilar encargada del Proyecto Escolar, misma que le contestó que por error mandó al Jardín de Niños "Rosas Moreno" la invitación y que no tenía porque notificamos sobre lo del empate, ya que todos teníamos derecho a presentar reclamación si estábamos inconformes, si es que compañeros, aún es tiempo para hacerlo.

Esperamos que el premio económico que le otorgaron a la directora de $ 1,300.00, no sea un error o se les olvide entregar el del demás personal, tienen tiempo para hacerlo.

¿Cree usted señor director, del Meridiano, que con este tipo de estímulo, los miembros del magisterio, tendremos deseos de seguir participando?

Queremos aprovechar este espacio para agradecer profundamente a quienes colaboraron de nuestro esfuerzo, como lo fueron los padres de familia, alumnos y dependencias que nos abrieron las puertas en apoyo a nuestro proyecto escolar. Sólo resta decir que aún con lo anterior, seguiremos brindando calidad y trabajo en pro de la niñez de nuestro estado.

Atte.

Sociedad Interamericana de Prensa

Meridiano de Nayarit

ame — Asociación Mexicana de Editores de Periódicos, A.C.

Director General
DR. DAVID ALFARO
david@alfarodigital.com
Director comercial: Lic. Felipe Sánchez Villegas

Publicación periódica autorizada: Registro de SEPOMEX Número 10881 12389-001. Características 12-1252-70. Certificado de Licitud de Título 3378. Certificado de Licitud de Contenido 2963. Título reservado por la SEP 1387-93. Sistema Internacional de Publicaciones Seriadas CODIGO ISSN-0128-509. Registro COPARMEX 153. Registro CANACINTRA 3240. Registro ANIERM 6029-93. Los colaboradores que firman sus escritos son responsables del contenido de los mismos. No hay obligación de devolver originales aunque no se publiquen. Todos los fondos y correspondencia a este periódico deben ser dirigidos al Director General en el domicilio que aparece al margen. MERIDIANO es una Marca Registrada (MR). Se edita totalmente con sistemas computarizados y tiene distribución regional en el estado de Nayarit, y Puerto Vallarta, Jalisco. **Representación Comercial en el DF:** Rodrigo Lemus SA de CV. Londres 139 Col. Juárez, C.P. 6600. Mex. D.F. Ejemplares diarios en el Distrito Federal: La Torre de Papel, Club de Periodistas de México, Filomeno Mata 6-A México D.F. Centro Histórico. **Producido, Editado y distribuido por la Cía. Editorial Alpesur S. de R.L.** Oficinas Generales, Redacción y Talleres: Emiliano Zapata No. 71 y 73 Poniente. C.P. 63000. Apartado Postal 65. Tepic, Nayarit. México.

En caso de suspensión de cualquier edición, sección, o anuncio específico de Meridiano, por cualquier causa, sólo aceptamos responsabilidad para la reposición de publicidad en la siguiente edición.

Sostuvo la dirigente de la Sección 49

Inexistente amiguismo o compadrazgo en el SNTE

Sólo se otorgan Plazas a quienes tienen derecho por su trayectoria", resaltó tajante Manjarrez Valle

Quienes las ocupan dentro del magisterio local es porque se las ganaron a pulso y no por favoritismo, insistió

Por Argimiro León / MERIDIANO

Tepic.- Actualmente las plazas se otorgan a quienes tienen derecho, como aquellos compañeros que cumplen de 10 a 15 años cubriendo interinatos o a quienes mantienen por mucho tiempo una plaza municipal, con lo cual quedó en el olvido en la Sección 49 "la entrega de plazas a maestros por amiguismo o compadrazgo".

Así lo dio a conocer la dirigente de la Sección 49 del SNTE, Mirna Araceli Manjarrez Valle, añadiendo que quienes ocupan las plazas dentro del magisterio local es porque se las ganaron a pulso con su esfuerzo y no las obtuvieron por favoritismo.

LAS PLAZAS QUE SE OTORGAN son sólo por la trayectoria de cada maestro, aseveró la dirigente de la Sección 49 del SNTE, Mirna Araceli Manjarrez Valle. (Foto: Mike Rosales/ Archivo / MERIDIANO).

" Ya no hay compadrazgos ni amiguismos para ocupar las plazas dentro del magisterio nayarita, sino que estas se dan a los que tienen mayor antigüedad", afirmó tajante la lideresa del magisterio. Son otros tiempos y otras condiciones que vivimos actualmente por lo tanto, de los espacios que quedaron por la jubilación o pensión de algunos compañeros se formó una comisión conjuntamente SEP y Sección 49, para estudiar a quien o quienes correspondía una plaza, aseguró.

Asimismo manifestó que después de haberse generado por esas pensiones y jubilaciones alrededor de 17 plazas en educación primaria vacantes, se entregaron a quienes tenían 7, 8 10 y 12 años de servicio y compañeros que tienen plazas interinas más o menos con la misma antigüedad que ellos.

Manjarrez Valle destacó que así se cumple con los documentos básicos y reglamentos del SNTE porque se la hacía injusto que sus compañeros después de 10 años no hubieran podido tener su plaza base, sino simplemente hayan tenido que cubrir interinatos o cubriendo su plaza municipal.

Sostuvo el Sistema Nacional de Seguridad Pública

Logra Nayarit eficiente aplicación de recursos

Reconoció la funcionaria en visita por el estado la labor del Ejecutivo "es una de las administraciones que mejor utilizan este tipo de respaldos económicos"

Por Luis Mondragón / MERIDIANO

Tepic.- En opinión de la encargada del Sistema Nacional de Seguridad Pública, Gloria Brasdefer Hernández, Nayarit es uno de los estados de la República mexicana en los que se aplican de manera más eficiente los recursos que la federación destina para ser aplicados en este importante rubro de beneficio general.

De esta forma lo hizo saber la funcionaria cuando la mañana de este lunes el gobernador Antonio Echevarría Domínguez y varios de los funcionarios de su gabinete recibieron en Palacio de Gobierno a la encargada del Sistema Nacional de Seguridad Pública.

En este evento que se celebró de manera privada en la sala de juntas, la funcionaria, hizo un público reconocimiento al Ejecutivo nayarita por ser su administración una de las que mejor utilizan este tipo de respaldos económicos.

En el encuentro también participaron el Procurador Jorge Armando Bañuelos Ahumada; Nazario Meza Barajas, coordinador del Consejo Estatal de Seguridad Pública; Emeterio Carlón Acosta y Cliserio García Ureta, coordinadores regional y estatal, respectivamente, del Sistema Nacional de Seguridad Pública, así como el secretario General de Gobierno, Adán Meza Barajas.

Ignoran el escalafón

Persiste atropello a derechos del trabajador en la SEP

*** "Se han tomado acuerdos pero no son suficientes, la Secretaría desdeña su responsabilidad", criticó el secretario de la Sección 20**

Por Argimiro León / MERIDIANO

Tepic.- El secretario general de la Sección 20 del SNTE, Carlos Rubén López Dado, informó que la SEP sigue atropellando el derecho del trabajador y eso no podemos permitirlo ya que atenta contra sus derechos laborales y en lo relacionado con el tema del escalafón se le debe dar seguimiento hasta concluirlo.

Al ser cuestionado sobre la postura de la sección 20 en cuanto al escalafón, López Dado indicó, "nosotros hemos manifestado que en el escalafón las instituciones se siguen conservando, hay algunos acuerdos que se han tomado pero no son suficientes porque no es responsabilidad del trabajador sino de la propia Secretaría de Educación Pública".

López Dado indicó que hay compañeros trabajadores que vienen funcionando como supervisores, como directores o como jefes de sector desde hace mucho tiempo, pero no se tuvo el cuidado en la SEP, que cuando se le otorgó la plaza hace 7 años u ocho, se les haya dictaminado, por lo que consideramos que hay un atropello al derecho del trabajador.

EN ENTREVISTA CON EL SECRETARIO general de la Sección 20 del SNTE, Carlos Rubén López Dado. (Foto: Mike Rosales / MERIDIANO).

Aclaró que a partir del año 1992, fecha en que se dio el acuerdo nacional y que dejó de funcionar el escalafón a nivel nacional, debió funcionar con eficiencia el escalafón aquí en Nayarit, pero desde el inicio de este gobierno se convocó a los funcionarios de la educación a hacer un ante-proyecto o un proyecto de escalafón, para lo cual se fue escuela por escuela, municipio por municipio, región por región y terminando en una asamblea estatal donde también estuvo presente el gobernador y se llegaron a conclusiones muy precisas.

El líder de la sección 20 del SNTE, recalcó "nosotros siempre hemos dicho que el escalafón es de los trabajadores, ellos deben determinar como quieren su escalafón, por lo que ese trabajo está concluido hasta donde le compete participar a los trabajadores, y lo que hace falta es que la propia SEP le de seguimiento para presentarla al gobierno del estado y la haga llegar a la cámara de diputados para su aprobación.

Para finalizar su información, López Dado señaló que no aceptarán los boletines emitidos por la Comisión Mixta del Escalafón, ya que "hemos dicho hasta el cansancio que desconocemos a esta Comisión porque su periodo de gestión terminó el año pasado y de acuerdo a la Ley no tienen legalidad ni facultades para emitir un dictamen o convocatoria si antes no llaman a nueva elección".

Asegura Toño Echevarría

Me uno al PAN como simple "mortal"

* Buscará ser uno más de los miembros panistas y se sujetará a normas y doctrina, dijo el mandatario
* No sólo me afilio al panismo por ser gobernador, aclaró Echevarría Domínguez
* Cuenta Nayarit con proyectos de inversión seguros, afirmó en reunión con empresarios

Por Argimiro León / MERIDIANO

Tepic.- Debido a que el presidente Vicente Fox Quesada logró lo que nadie había logrado antes, derrotar al cacicazgo y monopolio político, era justo hacer un llamado a los legisladores panistas para cerrar filas en torno al Jefe del Ejecutivo Federal, así lo informó el gobernador Antonio Echevarría Domínguez.

Durante la reunión del mandatario estatal con representantes del Grupo Octano, del Desarrollo Flamingos Beach & Resort y de otros grupos empresariales, informó que en 15 días iniciará un plan piloto para disminuir la tramitología y bajar los gastos de gestión con el fin de dar comodidad y atractivo al inversionista.

Explicó a los empresarios asistentes que cuando llegó al gobierno sólo había cuatro sindicatos registrados y actualmente hay 51, con lo que hay mayor oferta de mano de obra y "ustedes podrán contratar con quien más les convenga ya que no es obligatorio tener que firmar contratos colectivos de trabajo con los sindicatos tradicionales".

Echevarría Domínguez dijo a los empresarios que hay negocios muy firmes en los que inversionistas locales, nacionales o extranjeros podrán participar; uno de ellos es el transporte urbano, donde se cobra la tarifa más baja del país porque hay unidades en muy malas condiciones y los permisionarios no hacen nada por mejorar el parque vehicular.

Otro es la vivienda, ya que este año se pretende construir cerca de dos mil, porque la necesidad estatal es de 7 mil y este rubro haciendo los estudios necesarios puede ser redituable. Otro más es la construcción del Rastro TIF, ya que se exportan cerca de 70 mil becerros al destete porque "no se pueden engordar en la entidad y luego nos regresan la carne más cara en canal para el consumo humano.

Y la otra obra de suma importancia, dijo el gobernante nayarita, es la carretera panorámica de La Cruz de Huanacaxtle-Las Limas, donde podría apoyarse el capital privado y público con crédito de BANOBRAS, de acuerdo a lo anunciado por el Director de la Institución crediticia.

Estos cuatro proyectos de inversión, admitió el gobernador Antonio Echevarría, pueden ser el detonar económico para los empresarios locales que están tan dispersos en estos momentos pensando en que cada quien por su lado puede competir sin necesidad de entrarle a la globalización "lo cual es una gran mentira, porque si no lo hacemos juntos, no llegaremos a ningún lugar".

Por lo que se refiere a su afiliación al PAN, indicó que todavía no se da de manera formal, sin embargo buscará ser uno más de los miembros panistas y "me sujetaré a las normas, doctrina y documentos básicos de ese instituto político".

Además indicó que no va sólo por ser gobernador, sino como un ciudadano "mortal", sin embargo esperará el momento que el Partido determine para aceptar su afiliación y entonces dará a conocer su participación en el PAN "en una conferencia de prensa para que la opinión pública conozca mi forma de sentir y pensar".

(Fotos digitales: Mike Rosales/Archivo/MERIDIANO).

Jonas desdice al gobernador

Tepic, Nay; 27 de Agosto del 20[...]
Declaración [...]

Todavía NO es Oficial la Afiliación del C. Gobernador al PAN.

Como algunos medios han empezado a expresar comentarios y especulaciones desorientadoras relacionadas con las declaraciones del C.P.. Antonio Echevarría Domínguez, Gobernador Constitucional del Estado, en el sentido de que esta semana el Ejecutivo formalizará su solicitud de afiliación al Partido Acción Nacional, conviene precisar lo siguiente:

1) En el caso de que el C.P. Antonio Echevarría, haciendo uso de sus derechos y prerrogativos constitucionales, decida, de manera individual y personal, en un acto de conciencia solicitar su membresía al Partido Acción Nacional, éste acto personal no debe entenderse de modo alguno como un acto de autoridad o de gobierno.

2) También debe aclararse, que la eventual decisión personal del C. Gobernador, no significa que, de manera automática, todos los funcionarios del Gobierno del Cambio tengan que afiliarse al PAN, ya que el propio Gobernador Echevarría, ha manifestado en repetidas ocasiones, que es respetuoso de la opinión política de sus colaboradores y cada quien puede mantener su militancia en el Partido Político de su preferencia o permanecer sin afiliación en ningún partido.

3) Finalmente conviene recordar que de acuerdo a los Artículos 35 fracción III y 41 fracción I, párrafo segundo de la Constitución Política de los Estados Unidos Mexicanos. TODO CIUDADANO PUEDE AFILIARSE LIBRE E INDIVIDUALMENTE AL PARTIDO POLÍTICO QUE MEJOR LE ACOMODE.

ATENTAMENTE
Lic. Jonás Flores Carrillo
Vocero Oficial de Gobierno del Estado

EDICTO

EXP. NO.970/2000

C. ROMANA REYES GARCIA

Comunico a usted que dentro del juicio DIVORCIO NECESARIO, promovido por CARLOS GARCIA MARTINEZ, en contra de ROMANA REYES GARCIA, recayo un acta de fecha 21 veintiuno de agosto del año 2001, dos mil uno, que a la letra dice:
Acto seguido se hace constar que la audiencia señalada para el día de hoy, no podran llevarse a efecto, en razon de que no fue notificada la parte demandada, toda vez que no fueron publicados los edictos correspondientes, en consecuencia se señalan las 13:00 TRECE HORAS DEL DIA 13 TRECE DE SEPTIEMBRE DEL AÑO EN CURSO, para que tenga verificativo la celebración de la audiencia de desahogo de pruebas, por lo que notifiquese oportunamente a las partes en los domicilios que obra en autos.

ATENTAMENTE
"SUFRAGIO EFECTIVO. NO REELECCION"
TEPIC, NAYARIT, A 22 DE AGOSTO DEL 2001
C. SECRETARIO DE ACUERDO DEL JUZGADO SEGUNDO DE PRIMERA INSTANCIA DEL RAMO FAMILIAR

LIC. MARGARITA ZAVALZA ZAVALA

PARA PUBLICARSE POR DOS VECES CON UN MINIMO DE TRES Y UN MAXIMO DE OCHO DIAS ENTRE UNA Y OTRA PUBLICACION EN EL PERIODICO OFICIAL DE GOBIERNO DEL ESTADO Y OTRO A ELECCION DEL INTERESADO

EDICTO

C. PAULINA RODARTE GONZALEZ
SE IGNORA SU DOMICILIO

EXP. 97/2001

Por este conducto al ignorarse su domicilio, comunico a usted que dentro del juicio CIVIL ORDINARIO (DIVORCIO NECESARIO) promovido por ANTONIO MEZA ROMANO en contra suya, recayo un auto en el cual se ordena emplazarla a juicio, concediendosele un término de NUEVE DIAS contados a partir de la ultima publicación, para formular su contestación a la presente demanda, apercibida que de no hacerlo se le seguira el presente juicio en su rebeldia y por contestada en sentido negativo, quedando las copias de traslado a su disposición en la Secretaria de Acuerdos de este H. Juzgado, asimismo se le requiere para que señale domicilio para recibir notificaciones en esta ciudad.

ATENTAMENTE
«SUFRAGIO EFECTIVO. NO REELECION»
Ahuacatlán, Nayarit; Agosto 10 de 2001
Las testigos de Asistencia en funciones de Secretario de Acuerdos

T. DE A.

C. GUADELIA MONTERO IBARRA

T. DE A C. ALMA ANGELICA PARTIDA PRADO

EDICTOS

EXP.NUM. 626/01

C. ANGEL DE LA CRUZ MORA

Se le comunica que dentro del juicio CIVIL ORDINARIO, expediente número al rubro anotado promovido por MA. DOLORES RUVALCABA OSUNA, en su contra cuenta con el término de 9 nueve días para dar contestación a la demanda entablada en su contra, apercibido que de no hacerlo se le tendrán por contestada la demanda en sentido negativo y las posteriores notificaciones a excepción de las personales se le harán por medio de listas, haciendole de su conocimiento que en la Secretaria de este juzgado se encuentran a su disposición las copias de traslado.

ATENTAMENTE
TEPIC, NAYARIT, A 22 DE AGOSTO DEL 2001
LA C. SECRETARIO DEL JUZGADO PRIMERO DE LO FAMILIAR

LIC. NORMA YOLANDA LEPE VELAZQUEZ.

PARA PUBLICARSE POR DOS VECES CON UN MINIMO DE TRES Y UN MAXIMO DE OCHO DIAS ENTRE UNA Y OTRA PUBLICACION EN EL PERIODICO OFICIAL DE GOBIERNO DEL ESTADO Y OTRO A ELECCION DEL INTERESADO

EDICTOS

C. SANDRA LETICIA MENDEZ CISNEROS

Por medio de este conducto se le hace saber a Usted que dentro del expediente numero 302/2001, se promovio en su contra una demanda en la via civil ordinaria presentada por MARIA DEL CARMEN SALVADOR DE LA CRUZ, por lo que por medio de este conducto y de conformidad con lo acordado en el proveido de fecha Catorce de Agosto del año dos mil uno, se le emplaza a usted a juicio para que dentro del termino legal del NUEVE DIAS produzca contestación a la demanda en su contra, oponga excepciones si tuviera alguna que hacer valer y ofrezca pruebas si a su derecho conviniere, debiendo señalar domicilio para recibir notificaciones en esta ciudad apercibida que de no hacerlo se le tendra por confesa de los puntos de hechos que dejen de contestar y el juicio se le seguira en su rebeldia y las subsecuentes notificaciones se le haran por medio de listas que se fije en los estrados de este juzgado segundo civil a excepción de las que por su naturaleza deban de ser personales. Asimismo se le hace saber que las copias de la demanda quedan a su disposición en la Secretaria de este juzgago.

ATENTAMENTE
TEPIC, NAYARIT, 22 DE AGOSTO DEL 2001
LA SECRETARIO DEL JUZGADO SEGUNDO DE PRIMERA INSTANCIA DEL RAMO CIVIL

LIC. CLAUDIA GUDNARA VILLEGAS PEREZ

GRILLO EN PANTUFLAS

LA PROFÉTICA CORBATA DE TOÑO

Por Mario Coz
Especial para MERIDIANO

día de su informe, Toño apareció corbata azul cielito lindo, sobre camisa de una blancura sólo compa- color que sirve de fondo al águila bandera. No 'mbre el murmuradero se levantó. Todos lo consideraron de acto. Es más, que alardeaba que se estaba declarando como a mucha honra, a todos los vien- pésele a quien le pese, le duela a quien le duela. No pudo haber escogido momento para su pequeño pero significativo o diríamos emblemático, modo de salir.

Algunos consideraron: No se azoten, seguramente a doña Martha este día se le ocurrió vestirlo así: Orale, viejo, ponte garra. Total y simple coincidencia. significa. El azul le gustó y es todo. Pero en la política hasta un niño de lo sabe, los pequeños, los más detalles son de un peso enorme y significativos de lo que cualquiera se imagina. Es como los griegos (¿o eran los romanos?) que miraban las entrañas de un ave para augurar el resultado de la empresa. Así un buen observador debe fijarse en las cosas más absurdas y ridículas. Máxime que, para ser franco, la corbatita de Toño prácticamente iba gritando: ¡Mírenme! Y es que destacaba su nidad sobre un traje que, al contrario, era de un color serio, moderado, pasado. ¡Mírenme, me voy a ir con el ... póngase agujetas! Y luego con el ... Alonso como presidente en turno ... gobierno congresista. No, pues todo ... opinaba.

De modo que ahora, cuando Toño ... público su afiliación al PAN, todos ...: Ah, ya lo ven, la corbata no mentía. ...: Se los dije, no, si la corbata no ... otra cosa.

Y la corbata para acá y la corbata allá. "Con que no nos lleve de corba- suspirará más de algún perredista.

De aquí en delante, no lo dude usted, lenguaje será encorbatado. Que le quie- decir algo a alguien, pues a recurrir a la ...ista. Por ejemplo, si usted está enoja- con su vieja y quiere darle a entender lo pone verde de coraje, distíngase una corbata color mayativo, zacate de Loma (o que piense que se va usted la querendonga a tirar al pastito de La ..., a darse sus arrumacos). "Ah, sin- vergüenza, con que te fuiste a revolcar a Loma, andas todo manchado de ...ate". "No vieja, no, es el matiz de la corbatita". "Qué corbatita ni que la chifla- ..." Que quiere usted indicar que anda un humor de todos los diablos, pues un ... bilis no le vendría mal. O un moño, ... que digan que se pone sus moños.

Imaginemos la política de aquí pal ..., como luego dicen. No tarda en mos- ...se Félix Torres con una corbata de un ...arillo filipino, es decir oriental, taiwanés. ... lo que todos harían ruido suponiendo ... hará alianza con el PRD. Que podrá ...ser un amorío tipo amasiato entre el ...D y PT.

Los futurólogos, a fin de hacer sus predicciones tomarán a los políticos por ... corbata y dirán: corbatita, corbatita, ...ne, qué cosa nos espera, dímelo ya, sin ...anza y sin mentira, corbatita, corbatita.

La azulina corbata del día del infor- ..., debe estar en el closet como una ...lanchina politiquera, cosa sagrada, como las coloridas aves tropicales, habla- ...ras y adoradas.

No tardan los mercaderes en querer hacer su agosto, al fin que estamos en ...cho mes. Pásenle, lleven su corbatita. ...igalo todo encorbatado. Impresione a ... vieja con un color rosita encendido".

Y aquí me acuerdo que el día de ...arse a conocer el Plan Nacional de Cul- ...ra, Chavita Mancillas, que expresaría un discurso al respecto de dicho programa, ...gó con un saco estilo Clavillazo y con la camisa abrochada hasta el último botón, como un aprendiz de ahorcado. Pero sin corbata. Se comprende que Toño lo haya ...isto como diciendo: pues pobre, no sabe que ahorita el lenguaje es la corbata. Como quién dice anda mudo, por muy impresionante que sea su discurso. Aunque sea se hubiera atado al cuello una gabardina estilo Cantinflas.

Toño, pues, ya es panista. Las pana- ...derías ya podrán hacer fiesta. Y es que al PAN pan y al vino, ofréceme un trago.

No vamos a enriquecer a constructoras

Pugnan contra programa de vivienda en La Cantera

* Inalcanzable el pago de las mensualidades que proponen para dichas viviendas
* Decenas de protestantes se plantaron afuera de Palacio de Gobierno exigiendo espacio para subsistir

Por Luis Mondragón / MERIDIANO

Tepic.- No queremos casas mal hechas, quienes saldrán beneficiado sólo serán las constructoras en la reserva territorial la Cantera. Exigimos justicia social, viviendas para gente humilde, así lo manifestó un concurrido grupo de organizaciones populares en protesta de que la reserva territorial La Cantera sea destinada exclusivamente a casas de interés social.

Encabezados principalmente por Jaime Cervantes Rivera y Daniel Balderas, acompañados de nutrido grupo ciudadano, se dieran cita esta mañana en el puente Mololoa de esta ciudad, para posteriormente iniciar marcha hacia palacio de gobierno, en protesta ante los hechos que se han suscitado en torno al caso de la reserva territorial La Cantera.

Durante la marcha, las exigencias al gobierno no se hicieron esperar, solicitando escuchar sus demandas y pidiendo su apoyo a la solución de vivienda, recalcando que las mensualidades requeridas para dichas viviendas es muy superior a los ingresos de los solicitantes, quienes cuentan con muy pocos recursos.

EN LA MARCHA POR LA AVENIDA México de los dirigentes de CUT, Corriente de Renovación Democrática, Antorcha Campesina, Movimiento de Lucha Popular y de la Asociación Nayarita para el Desarrollo Social. (Fotos digitales: Mike Rosales/MERIDIANO).

En su desesperada búsqueda de espacios, recalcaron, "queremos lotes con servicios básicos, no casas mal hechas de interés social que la gente humilde no puede pagar con lo que es para comer, en todo caso los únicos beneficiarios serán las constructoras y no la gente pobre". Asimismo, exigieron al gobierno no hacer negocio con lo que es del pueblo y menos con los que más lo necesitan, no importa si nuestras casitas primeramente son de cartón y con el tiempo y muchos sacrificios mejorar nuestros hogares, lo importante es tener un lugar para vivir propio y no seguir enriqueciendo a los casa tenientes. En todo caso el programa de vivienda es una mentira.

Con entrega de terrenos

Presionan líderes sociales a funcionarios

* Exigieron en reunión la firma del convenio de entrega de terrenos con servicios y no casas
* Indispensable aprobación del plan Parcial de Desarrollo por Cabildo y Congreso, respondió la secretaría general

Por Argimiro León / MERIDIANO

Tepic.- Con la finalidad de continuar con las peticiones realizadas al gobierno del estado, un numeroso grupo de solicitantes de terrenos de varias organizaciones se reunieron con funcionarios gubernamentales para conocer la propuesta de ambas partes.

Dirigentes de la Central Unitaria de Trabajadores (CUT), Corriente de Renovación Democrática, Antorcha Campesina, Movimiento de Lucha Popular y de la Asociación Nayarita para el Desarrollo Social, se reunieron con funcionarios para solicitar la firma de convenio donde se asentará la entrega de lotes con servicios en lugar de casas de interés social en La Cantera.

Entre los funcionarios estuvieron el Secretario General de Gobierno, Adán Meza Barajas, Subsecretario General de Gobierno, Lino Rodríguez Gómez, Jesús Paredes Flores y Raúl Ibarra Rodríguez, quienes atendieron una comisión encabezada por los líderes sociales entre quienes estuvieron el diputado federal Jaime Cervantes Rivera y Miguel González Ibarra, para conocer la problemática existente.

Tras un plantón frente al Palacio Legislativo, los solicitantes de vivienda realizaron un mitin frente al Palacio de Gobierno para después escuchar la propuesta de los funcionarios encabezados por la Secretaría General de Gobierno, quienes en su momento informaron que para iniciar las acciones en la reserva territorial de La Cantera, primero se debe contar con el plan Parcial de Desarrollo que será aprobado por el cabildo de Tepic y por el Congreso del Estado, tras lo cual se podrá definir los espacios para construcción de viviendas y de lotes baldíos.

Por la CUT, Miguel González indicó que hay muchos tepicenses que no cuentan con un salario fijo y que por lo tanto mucha gente de los solicitantes quedarían fuera de este programa si se pretende entregar casas construidas, toda vez que "no podrán pagar un abono fijo porque hay días que tienen trabajo y otros no".

Por su parte, el diputado federal Jaime Cervantes indicó que ya se está pasando el tiempo y "hay sospechas que el grupo Alica es quien pretende construir las viviendas para venderlas al mejor postor, por lo que dejarán fuera a las clases marginadas que no tienen suficiente poder económico".

En su oportunidad, el titular del IPROVINAY, Raúl Ibarra, mencionó que se tomarán en cuenta a las organizaciones y grupos que encabezan la demanda de un terreno o una vivienda para efecto de tener un registro de los solicitantes, pero al momento de poner en marcha los programas de vivienda con financiamientos blandos y/o subsidios que está tramitando el gobernador Antonio Echevarría Domínguez "se atenderá individualmente cada solicitud".

Recordó el funcionario que al analizar cada petición se hará de manera personalizada y tras un minucioso estudio socioeconómico, se podrá determinar quien o quienes se harán acreedores a este beneficio, porque no se entregarán a los líderes que pidan 10, 20 o 100 viviendas para sus agremiados y luego no las entreguen a los verdaderos necesitados.

Más adelante comentó que si se entregan lotes baldíos, se volverá a los vicios de antes, cuando los especuladores y acaparadores obtenían lotes en grandes cantidades "pero para "engordarlos" y con el tiempo los van vendiendo a precios estratosféricos, sin embargo hay actualmente muchas colonias con terrenos baldíos después de muchos años de fundadas las colonias".

Para finalizar su información, Ibarra Rodríguez dio a conocer que lo más conveniente para los solicitantes es una vivienda de interés social, ya que así un trabajador podrá llevar a su familia de inmediato a vivir sin tener que hacer más desembolsos "además de que los créditos serán acordes a las posibilidades de los solicitantes", concluyó.

Interesados en predio La Cantera

Atienden diputados a desposeídos de vivienda

* Se manifestaron en el Congreso para solicitar una resolución legislativa apegada al Plan Parcial de Desarrollo Urbano de la Reserva Territorial

Por Luis Mondragón / MERIDIANO

Tepic.- Diputados de la XXVI Legislatura atendieron a dirigentes de cinco organizaciones de colonos que se manifestaron en el Congreso del Estado este lunes, para solicitar su intervención en una resolución legislativa expedita apegada a la congruencia y legalidad con respeto al Plan Parcial de Desarrollo Urbano de la Reserva Territorial.

Correspondió a los diputados Antonio Saizar Guerrero, Rodrigo González Barrios, Donaciano Robles Ceniceros y Javier Tovar Rodarte, recibir a nombre del presidente de Gobierno Legislativo, Alonso Villaseñor Ánguiano, a los representantes de los manifestantes encabezados por el diputado federal Jaime Cervantes, y Miguel González Ibarra, de la Central Unitaria de Trabajadores quienes hicieron la entrega de un documento.

En este escrito, solicitan una resolución legislativa expedita apegada a la congruencia y legalidad con respecto al Plan Parcial de Desarrollo Urbano de la Reserva Territorial "La Cantera" en Tepic.

De la misma forma, pidieron la intervención de los señores diputados ante quien corresponda para que dicho programa de vivienda se desarrolle a través de fraccionamientos tipo social progresivo, aplicando el método de la autoconstrucción, por consecuencia la entrega de lotes con servicios mínimos a las familias necesitadas, fincando un precio accesible, tal y como se estipula en la ley.

Por su parte el legislador Antonio Saizar Guerrero, recibió el documento y se comprometió turnarlo ante la Comisión de Desarrollo Urbano y Vivienda, así como al propio presidente de la Comisión de Gobierno.

De la misma manera ofreció ser el conducto para establecer un canal de comunicación permanente con la finalidad de coadyuvar al problema de vivienda de los nayaritas.

A todos aquellos que tuvieron la la oportunidad de gozar la corta presencia del

Ing. Hugo López Altamirano

Les comunico que con motivo de su segundo aniversario luctuoso, en su memoria, se oficiará una misa el día 28 de agosto a las 6:30 PM en la Parroquia del Sagrario

Agradecemos su asistencia.

Profra. Ana Maria Altamirano González e Hijos

Martes, Miércoles y Jueves
3 Días de ofertas en
FRUTAS Y VERDURAS
SORIANA
Gana uno de los 500
PA' QUETE AHORRES
Recibe un boleto por cada $100 ºº de compra
PERM. GOB.
COL BLANCA KILO $1 29
CEBOLLA BLANCA KILO $2 39
PA' QUETE ALIMENTES
PAPA BLANCA KILO $5 69
CHILE ANAHEIM KILO $4 89
PA' QUETE NUTRAS
PIÑA ESMERALDA KILO $2 59
PLÁTANO CHIAPAS KILO $3 99
MANGO HADEN KILO $1 89
SEMANA DE LAS MANZANAS, DEL 24 AL 30 DE AGOSTO DEL 2001
MANZANA RED DELICIOUS KILO $9 59
FLOR DE JAMAICA A GRANEL $28 99
PRECIOS VÁLIDOS DE FRUTAS Y VERDURAS LOS DÍAS 28, 29 Y 30 DE AGOSTO/2001
DIEZMILLO DE RES SIN HUESO KILO $34 50
PIERNA DE CERDO CON HUESO KILO $25 90
PECHUGA DE POLLO CON HUESO KILO $24 90
ACEITE VEGETAL HIPERMART $5 30
PA' QUETE DELEITES
MOJARRA TILAPIA GRANDE KILO $21 50
PULPO FRESCO KILO $34 50
HUEVO BLANCO $21 90
AZÚCAR ESTÁNDAR SORIANA $5 09
MORTADELA O SALCHICHA VIENA DUBY KILO $13 49
QUESO CHIHUAHUA NORTEÑO KILO $45 90
FRESAS CONGELADAS LA JOLLA $4 50
PASTA DENTAL COLGATE TOTAL $15 50
TOALLAS FEMS $26 50
PA' QUETE ALCANCE
ROSCA DE SABORES $13 90
POLLO ROSTIZADO KILO $31 90
PA' QUETE CUIDES
SHAMPOO FRUCTIS $23 70

Los partidos ante el Informe de Gobierno

Con respeto y consideración, para el diputado Toño Zaizar

Ernesto Acero C.

La tensión política que prevalece en el estado no dejó lugar para reflexionar en relación con el segundo informe de gobierno.

Los partidos dirigieron el pasado 18 de agosto una serie de críticas al «Gobierno del Cambio» que en realidad son excesivamente criticables. Como en otras ocasiones, el diputado del "Partido" de la "Revolución Socialista" se perdió entre las telarañas de un discurso digno de un público simiesco, por lo que no es posible señalar de criticable nada del discurso del diputado perresista. En cambio, el resto de los partidos requiere una crítica sana aunque en realidad inservible dado que las "elites políticas" han demostrado escasa capacidad para escuchar críticas o propuestas.

PT: *CAMBIO DE ACTITUDES.* El diputado del Partido del Trabajo, por ejemplo, manifestó al inicio de su discurso (escrito todo en altas) que *«Los del Partido del Trabajo no votamos para que en el gobierno del estado se entendiera como cambio quitate "tu" para entrarle "yo", nosotros votamos para que hubiera un cambio de actitudes y de apoyo al pueblo»* (sic generalizado).

Realmente sigue siendo imposible hablar de *"Los del Partido del Trabajo"*, dado que en las elecciones locales del '99 ese partido se sumó a una alianza que no dejó claro hasta donde aportó votos cada partido político. En el 2000 el PT se sumó a otra alianza contra uno de sus ex aliados locales y, el principal partido con el que conformó su nueva alianza, en lugar de obtener más votos, los perdió.

Eso es pecado menor ante otra aseveración en la que alude a su concepción del cambio: el cambio entendido como *cambio de actitudes*. ***¡Al diablo con la transición y sus excéntricos teóricos!.***

No extraña que el diputado petista manifestase impunemente, sin que nadie lo haya provocado, su deseo de que el presidente Vicente Fox *"visitará al pueblo y al gobierno de Cuba"* (sic).

Cuando el diputado del PT blasfema al expresar que *"En el Partido del Trabajo no aprobamos el nepotismo tan marcado en su gobierno, violando la Ley de Responsabilidades de Servidores Públicos y la propia Constitución en otros casos"* (sic en altas), nos obliga a formularnos numerosas interrogantes. Si es verdad lo que asegura el diputado en cuanto al nepotismo, la ley de responsabilidades y la violación a la mismísima Constitución, *¿qué hace entonces el diputado en el Congreso?*.

PAN: *ONDAS RAICES.* Llama la atención de manera singular la frase del diputado panista cuando crítica *"al régimen que fue derrotado por su propia corrupción y del cuál todavía quedan ondas (sic) raíces"*. Es evidente que en el intento por argumentar el grado de complejidad de los cambios que exige la construcción de una nueva realidad social, el diputado albiazul reconoce la profundidad de las raíces de la corrupción, el engaño y la simulación que siguen presentes con todo y la existencia de un nuevo gobierno. Si era defensa, preferible el *"no me defiendas compadre"*.

Extraña que el diputado haga definiciones tan tolerantes como la que se deriva al momento de señalar que *"Olvidémonos de actitudes protagonicas e intransigentes, los problemas de Nayarit debemos de resolverlos con la unidad y el trabajo de los Nayaritas"* (sic). Extraña que se exprese de esa manera si a diario, diferentes actores del panismo muestran actitudes contrarias a un llamado de esa naturaleza.

Llamado, este, congruente con lo dicho por el flamante diputado (panista) presidente de la Comisión de Gobierno Legislativo al manifestar que *"Este Congreso, ha sido y será valuarte de pluralidad"* (sic). Pero así como se manifiestan tales compromisos y se hacen definiciones, convendría que los actores políticos tomaran de la mano sus dichos con sus hechos. De esa manera podría abonarse el terreno de la democracia, único camino para acabar por fin con los vicios del pasado que aún conservan *"ondas raíces"*.

PRI, PRD, CRITICA, AUTOCRITICA. Fue visible que solamente dos partidos, el PRD y el PRI, realizaron un esfuerzo más digno de la responsabilidad que recae en sus diputados.

Empero, en el caso del discurso priista (de una accidentada redacción), las dudas asaltan al formular críticas severas que no parece ser que se hayan correspondido con las acciones que obligarían declaraciones de extrema gravedad. ¿No lo exige así una declaración en la que se expresa que *"Se ha llegado al extremo, en franca contradicción con la democracia, de utilizar empleados del Gobierno, el aparato y los recursos públicos, para socavar la unidad de algunas organizaciones de la sociedad civil y políticas, financiando la creación de estructuras paralelas, contraviniendo el marco jurídico y administrativo que regulan la aplicación de los recursos del Gobierno, conducta que pudiera ser constitutiva de irregularidades o ilícitos sobre los que recayeran diversas sanciones administrativas, políticas y penales"*. La pregunta obligada en este caso sería: ***¿que es lo que está haciendo el PRI al respecto?***.

Por el contrario, el análisis planteado por la diputación del PRD, en un justo equilibrio entre la crítica al gobierno que ellos contribuyeron a hacer realidad y entre la autocrítica que de ello deriva, se ha referido a temas de mayor importancia. Más adelante es obligado reflexionar con mayor profundidad en torno al discurso priista, pero sin duda también al del PRD, que se ha referido al neoliberalismo, corrupción gubernamental, pero sobre todo, de transición democrática.

Secretaría de Educación Pública
del Estado de Nayarit

SECRETARÍA DE EDUCACIÓN PÚBLICA SEP

PRONABES-NAYARIT

CONVOCATORIA
CICLO ESCOLAR 2001-2002

El Comité Técnico del Programa de Becas y Financiamiento para estudios de tipo superior del Estado de Nayarit **(PRONABES-NAYARIT)**, con fundamento en las Reglas de Operación publicadas en el Diario Oficial de la Federación el 16 de marzo de 2001, emite la presente convocatoria al concurso de selección para el otorgamiento de becas a estudiantes que inicien o continúen estudios en instituciones **públicas** de educación superior en el Estado.

Requisitos para participar:

a) Ser ciudadano mexicano,
b) Haber concluido estudios de nivel medio superior,
c) Haber sido aceptado como alumno de nuevo ingreso en una institución **pública** de educación superior, o
d) Que se encuentre realizando estudios en programas educativos de nivel superior y haya cursado y aprobado la totalidad de las materias (asignaturas, módulos o créditos) que correspondan al plan de estudios del o los ciclos (años) escolares previos a la solicitud de beca y haber alcanzado un promedio mínimo de calificaciones de 8.0 (ocho punto cero) o su equivalente en una escala de 0 a 10 con mínimo aprobatorio de 6.0 (seis punto cero),
e) No contar con algún beneficio equivalente de tipo económico o en especie otorgado para su educación por un organismo público o privado al momento de solicitar la beca,
f) No contar con un título previo de licenciatura,
g) Provenir de familias cuyo ingreso familiar sea igual o menor a tres salarios mínimos mensuales. Mismo que estará sujeto a verificación.

Clasificación, monto y duración de las becas:

- Las becas se ofrecerán para realizar estudios en programas de técnico superior universitario o profesional asociado y de licenciatura que se ofrezcan en instituciones **públicas** de educación superior de la entidad.
- La beca consistirá en un estipendio mensual de ayuda de sostenimiento, cuyo monto será variable según el ciclo escolar en que el estudiante se encuentre inscrito en el programa educativo.
- La beca cubrirá el período anual de 12 meses.
- Para el ciclo escolar 2001-2002, el monto de la beca será en la forma siguiente:
  1º año del plan de estudios: $ 750.00(setecientos cincuenta pesos 00/100 m.n.)
  2º año del plan de estudios: $ 830.00(ochocientos treinta pesos 00/100 m.n.)
  3º año del plan de estudios: $ 920.00(novecientos veinte pesos 00/100 m.n.)
  4º año del plan de estudios: $ 1,000.00(un mil pesos 00/100 m.n.)
  5º año del plan de estudios: $ 1,000.00(un mil pesos 00/100 m.n.)
- Las becas tendrán una vigencia igual a la duración oficial de los planes de estudios y se sujetarán a los siguientes lineamientos:
  a) Para programas de técnico superior universitario o profesional asociado, de dos a tres años, según la duración oficial del programa, y
  b) Para programas de licenciatura, de cuatro a cinco años, según la duración oficial del programa.

Recepción de solicitudes:

1. La recepción de solicitudes dará inicio el 27 de agosto y concluirá el 14 de septiembre del presente año, de lunes a viernes, de las 09:00 a las 15:00 horas, en las siguientes **instituciones públicas de educación superior**:
   - Universidad Autónoma de Nayarit, en la Dirección de Servicio Social y Becas.
   - Instituto Tecnológico de Tepic, Depto. de Servicios Escolares.
   - Universidad Tecnológica de Nayarit (Xalisco), en Depto. de Servicios Escolares.
   - Instituto Tecnológico del Mar No. 6 (La Cruz de Huanacaxtle, Bahía de Banderas), en la Subdirección Académica.
2. El aspirante deberá realizar los trámites personalmente, en la institución **pública** de educación superior donde se encuentre inscrito.
3. Al concluir su trámite de solicitud el aspirante recibirá un número de folio, el cual servirá para identificarlo durante el proceso de selección.

Documentación a entregar:

1. Acta de nacimiento (original y 2 copias), sin tachaduras o enmendaduras (el original será devuelto).
2. Certificado de bachillerato (original y copia), sin tachaduras o enmendaduras (el original será devuelto), o constancia de terminación de estudios (original y copia).
3. De estar estudiando actualmente educación superior, presentar constancia de estudios (original) que ampare las materias cursadas del plan de estudios correspondiente a los ciclos (años) escolares previos, expedida por su institución.
4. Dos fotografías tamaño infantil (2.5 x 3.0 cm) recientes, sin haber sido utilizadas.
5. La solicitud de beca que le será entregada en su institución pública de educación superior.
6. El estudio socioeconómico que se le aplicará en su institución pública de educación superior.
7. Firmar la constancia de que no se cuenta con algún beneficio equivalente de tipo económico o en especie, otorgado para su educación por un organismo público o privado, al momento de solicitar la beca.

Será cancelado el proceso de otorgamiento de beca, cuando el solicitante proporcione datos falsos o incompletos en la documentación e informes requeridos por el PRONABES-NAYARIT.

Procedimiento de selección:

El Comité Técnico del PRONABES-NAYARIT procederá a evaluar las solicitudes conforme a lo establecido en las Reglas de Operación, y otorgará las becas con base en los dictámenes que le presente el Secretario Ejecutivo y en los recursos con que cuente el Fideicomiso.

Derechos y obligaciones:

Son compromisos de las instituciones públicas de educación superior que cuenten con becarios del PRONABES-NAYARIT, las establecidas en el Capítulo X, numeral 3, y demás relativas de las Reglas de Operación del PRONABES.
Serán derechos y obligaciones de los becarios del PRONABES-NAYARIT, las contenidas en el Capítulo X, numeral 5, de las Reglas de Operación del PRONABES y las demás que se establezcan en el Reglamento de Becas y otras disposiciones aplicables.

Resultados del concurso de selección:

Serán dados a conocer el 12 de octubre del presente año en su institución pública de educación superior.
Mayores informes en su institución pública de educación superior; o en el Departamento de Educación Superior de la Secretaría de Educación Pública del Estado, ubicado en las Avenidas del Parque y la Cultura, Fraccionamiento Ciudad del Valle; y en la Representación de la SEP en el estado, sita en Av. de la Cultura No. 267, Fraccionamiento Ciudad del Valle, Tepic, Nayarit, o a los teléfonos: 213-50-10 y 214-43-64, con horario de atención de 08:00 a 14:00 hrs., de lunes a viernes.

Tepic, Nay., Agosto de 2001

EL COMITÉ TÉCNICO DEL PRONABES-NAYARIT

En mejora de la educación

Fungirá de Contralor Educativo la Asociación de Padres de Familia

* "Nos daremos a la tarea de detectar irregularidades en los planteles educativos", advirtió el presidente de la Asociación
* Detendremos abusos y vicios tanto de maestros como de sindicatos, declaró seguro García López

Por Luis Mondragón / MERIDIANO

Tepic.- Buscaremos mejores servicios de educación para nuestros hijos, nos daremos a la tarea de detectar irregularidades en los planteles educativos, tales como el cobro de cuotas, advirtió el presidente de la Asociación de Padres de Familia en el estado Leopoldo García López.

Asimismo, indicó que la presencia de los padres de familia en los planteles escolares es de suma importancia para darse cuenta de los problemas que pudiera suscitarse dentro de los mismos, es necesario el acercamiento con la asociación de padres de familia y señalar las irregularidades de cada plantel para proteger y luchar por los derechos de los estudiantes, no es posible que en algunas escuelas se estén cobrando cuotas, cuando de lo contrario están reteniéndose documentos como lo es la boleta de calificaciones, lo cual no se debe detener ya que la educación es laica totalmente gratuita, tenemos presencia en el es... do y el apoyo necesario para detener cualq... abuso, ya que nos enfrentamos ante años de vi... y sindicatos en cuestión de educación y nue... objetivo es proteger a nuestros estudiantes.

Por otra parte, señaló que es necesaria participación de cuantos intervienen en el proc... educativo como los mismos maestros, direct... escolares y las autoridades de las distintas esfe... del gobierno. La sociedad en conjunto debe... participar en forma activa en lo que concierne a... educación, para tal fin es necesario fortalecer... capacidad de organización, ya que ésta es la ba... del sistema escolar

Finalmente, aseguró que las responsabilid... de las asociaciones de padres de familia de ca... plantel, implica funciones de gestión ante auto... dades de todos los niveles y establecer acciones... participación, coordinación y difusión necesar... para protección civil y emergencia escolar... alumno, complementar y respaldar la formaci... educativa que imparte el maestro en el orde... cultural, deportivo, productivo y social, gestion... ante el gobierno estatal y ayuntamientos pa... mejoras a las escuelas y servicios educativos, co... lo cual finalizó añadiendo que con el apoyo d... gobierno actual la educación va mejorado.

En atención médica

Disminuyen quejas al IMSS: Espinoza Vargas

Por Argimiro León / MERIDIANO

Tepic.- Con la finalidad de mantener un mayor acercamiento con los derechohabientes y sectores productivos de la entidad en la realización de trámites y gestiones entre los diferentes niveles de atención médica y administrativa, el IMSS tiene personal altamente calificado que atiende en forma individual y oportuna.

Así lo dio a conocer el delegado del instituto, José Trinidad Espinoza Vargas, añadiendo que en los 8 módulos de atención y orientación al derechohabiente, ubicados estratégicamente, se atiende en forma por demás oportuna y eficiente a los usuarios debido a la alta capacidad del personal. El delegado estatal del Seguro Social explicó que a través de las diferentes actividades, inquietudes, opiniones y orientaciones en general, se han atendido a más de ... mil 103 usuarios en el primer semestre del año ...

Indicó que el servicio de orientación tele... fónica que atiende con el número 2-14-59-... ha demostrado su eficiencia y confiabilidad a... captar mil 369 consultas. Además para forta... cer los vínculos entre la institución y los sect... res que la conforman, se llevaron a cabo ... reuniones, desahogándose en el pleno de las ... mismas 322 planteamientos.

Finalmente, Espinoza Vargas, explicó que ... para cumplir con el compromiso de orientar ... adecuadamente a la población usuaria sobre la ... Ley del Seguro Social y otros temas de inte... como es afiliación-cobranza, servicios médicos ... y atención a patrones entre otros, se realizaron ... 77 eventos de orientación alcanzando una co... bertura de 2 mil 486 asistentes.

DESDE EL SENADO

Por Rita Esquivel Reyes

Durante este mes de agosto los nayaritas y todos los mexicanos podremos medir los hechos del Cambio.

En Nayarit, nuestro Gobernador Constitucional Antonio Echevarría Domínguez presentó su Segundo Informe, iniciándose así el tercer año de ejercicio de la actual administración.

En el caso del Presidente de la República, Licenciado Vicente Fox Quesada, este sábado primero rendirá ante el Congreso de la Unión y la nación entera el informe de ley respecto del estado que guarda nuestro país.

En ambos casos el Cambio es el denominador común, lo fue durante las respectivas campañas electorales de nuestro actual Gobernador nayarita y nuestro Presidente de la República, lo es ahora que ambos se encuentran en el ejercicio del mandato que les dio la mayoría.

En estos últimos meses las voces críticas y las de quienes reconocen la transformación de México y Nayarit a raíz del inicio de la alternancia en el poder han ido creciendo. Los argumentos a favor y en contra se han multiplicado.

Todo puede decirse, menos que hoy por hoy vivamos en Nayarit y en todo el país una realidad igual a la que se buscó transformar en las elecciones de julio 4 de 1999 y julio 2 de 2000.

Nuestro entorno social ha cambiado, nuestra percepción de la actividad pública se ha transformado.

México y Nayarit, Nayarit y México han cruzado el umbral del Cambio político y democrático y dado pasos muy importantes hacia la construcción de un estado democrático real.

Ahora la sociedad tanto en nuestro querido estado como en todo el país ha empezado a formarse una opinión mucho mas firme y sustentada de lo que debe ser la vida pública en México y la necesidad de construir una nación fuerte y progresista.

Las ciudadanas y ciudadanos nayaritas se han convertido en individuos que participan se informan deciden y bus... can las mejores opciones tanto como ins... tuciones como individuales para desempe... ñar la administración pública y el gobierno.

Nuestra sociedad es hoy mucho más exigente y crítica con sus gobernantes.

Ese es el fruto que se cosecha hoy en los gobiernos del cambio.

Nuestro país está de pie, ya no hay vuelta a los tiempos del miedo y la repre... sión gubernamental, en el Nayarit y en el México de Hoy, del Cambio, a nadie se persigue por externar sus ideas ni por criticar a los gobernantes o instituciones públicas.

Ahora se inicia una nueva etapa en la que quienes hemos sido elegidos para representar a la ciudadanía, debemos plas... mas esta inquietud popular en transforma... ciones de fondo que permitan a nuestra sociedad crecer y desarrollarse no en el sentido que unos cuantos querían, como era en un tiempo no muy remoto, sino en la dirección que permita a la mayoría disfru... tar de un México mucho mas fuerte, prós... pero y justo que el que hoy vivimos.

Los logros no han quedado nada más en esto, hoy vivimos una administración federal y estatal que lucha contra la co... rrupción en todas sus formas y no transige con ella o peor aún hace negocios con ella.

Hoy nuestros impuestos son emplea... dos en la dotación de servicios y el aba... timiento de los rezagos y las deudas increíbles que nos heredaron los gobier... nos que fueron rechazados ya por la ciudadanía.

El Cambio es una realidad, quienes se empeñan en negarlo son quienes ... los frutos de un sistema político ... que les permitía prebendas e ...

La labor aún no ha terminado, ha iniciado apenas y la construcción del Méxi... co que todos queremos es cada vez más labor de la sociedad y menos de los gober... nantes.

REFLEXIONES

[...]alimentos que consume usted, son manipulados y [...]en causar serias modificaciones a su cuerpo

[...]llermo Flores Mendoza/Especial para MERIDIANO

[...]ando con un [...]édicos de la [...]e Salud, so- [...]ulos que re- [...] junto con [...]lación a los [...] alimentos [...]s así como [...]enoma Hu- [...]e ellos, y en [...] refiero a mi [...] el Doctor [...]ual siempre [...]ado con un [...]speto y so- [...]tico cuando [...]ma de rele- [...]ueda gene- [...]la llamada [...]sta lesiones [...]nanos como [...]ervidor. Con [...]inutos que [...]mpo, por las [...]abajo, toco [...]e en lo per- [...]una análisis [...]e la llama- [...] genética a [...]dría colocar [...]una interro- [...] ¿SI [...] AGRICUL- [...]A ES [...]USTENTA- [...] Si [...] respuesta [...], el siguien- [...]miento se- [...]sto. Hace 4 [...] ciudad de [...] dieron cita [...]entíficos de [...]o al Centro [...]de Conven- [...]XII, los cua- [...]ntaron ma- [...]alioso que [...]iga por los [...]e hay de- [...]ducción ga- [...]ícola. Uno [...]najes que [...]nformación [...] ALVARES; [...]e que las [...]ologías de [...]nética, que [...]y discutida [...] animales, [...]el cual se [...]últiples e [...]antes [...] ecológicas [...] Sin embar- [...]ores de la [...]nden sim- [...]nto a una [...]n de liber- [...]ersus dog- [...]s, y a ve- [...] en ridicu- [...]llos secto- [...]s, feminis- [...]s, progre- [...] anti/ [...] que expre- [...] acerca de [...]ágica a los [...]el mundo [...] la inge- [...]ica. Pero [...]úblicas en [...] como us- [...] persisten [...]ación que [...]yor facili- [...]edios elec- [...] que sor- [...] virulencia, [...] la cual la [...]ia sobre [...]utica, quí- [...] industrial [...] tecnolo- [...]a los go- [...]as institu- [...]lud a no [...]rdaderos [...]e precau- [...] a proveer [...] consumi- [...]cucha en [...]e en nues- [...] resto del [...]n hormo- [...] crecer el [...]ndo a la [...]an serios [...]er, lo an- [...] lo anali- [...] congreso [...]n el puer- [...]o donde [...]cifras así [...]ación que [...]al consu- [...] alimentos [...]rastornos [...] que va [...]ple este- [...]l proble- [...]n día no [...]edio para

erradicar como es el cáncer. Empiezo con este tipo de reflexiones porque, es de alguna manera la forma de ilustrar el hecho de que esta tecnología, a pesar de lo que se dice, no está siendo promovida por sus posibles virtudes, sino por el hecho de que se han invertido miles de millones de dólares en la industria privada en los últimos 15 a 20 años con resultados pobres y escasos y hay una enorme presión interna por la dinámica de lo que es una corporación para que empiece a rendir beneficios, la cual ya estamos palpando porque estos productos ya están en el comercio y en su mesa. Dejemos a un lado los aspectos emotivos sobre si esta es una tecnología buena o mala. Aunque para su servidor es una situación similar a la de la energía nuclear, que es una tecnología que no ha demostrado ser seguras o viable. Porque creo que nos vamos a encontrar en algún momento un CHERNOBIL BIOLOGICO como resultado de la liberación de organismos Transgénicos es decir genéticamente modificados al ambiente. Si entramos a otros puntos de reflexión como sería la agricultura industria ni paga por la erosión del suelo, ni paga por la contaminación del agua, ni por los problemas de salud de los trabajadores que administran los pesticidas y yerbicida, ni paga por los problemas de salud secundarios que se generan a largo plazo en la sociedad por estas consumiendo un cóctel de veneno. LA CLONACION, es el aspecto de la ingeniería genética que más publicidad ha generado especialmente en meses recientes. Los defensores de esta nueva técnica pretende reducir la controversia que esta ha creado a una mera cuestión de libertad científica, pero ¿Qué interrogante plantea la clonación de organismos?. Otro de los puntos que me cuestiono de tan prolífero tema es el siguiente: ¿ Porque razón un segmento de la actividad social humana ha de quedar fuera de control de la supervisión, de la capacidad decisional del resto de la sociedad?. Y la clonación es un buen ejémplo, para que la gente común como su servidor o usted también como consumidor, tenga la libertad así como el derecho a opinar en un momento determinado si quieren o no que se fabriquen organismos a la medida, si queremos que se fabriquen ovejas para que produzcan antibióticos o guineos para produzcan vacunas. Y yo creo que tienen derecho a saber cuáles son los protocolos de investigación, cuáles son las medidas cautelares que se toman para que no surjan problemas y tienen derecho a saber cuáles son los efectos secundarios. Lo que pasa es que eso requiere años de investigación en laboratorio y el campo. La realidad es ver que la industria solo quiere el billete y le importa mama lo que su-

ceda ya que no tiene el tiempo porque quieren recuperar su inversión mucho antes de que usted o su servidor tengamos en nuestras manos una verdadera investigación de los efectos colaterales que tienen por ejemplo administradas a los vacas para que crezcan y produzcan más de lo usual en un animal al cual también lo modifican en su biología corporal. Usted se ha preguntado porque han retirado tantos medicamentos del mercado, como sucedió con el llamado B A Y [...] O L (CERIVASTA[...]NA DE 0,4 MG) en esta presentación fue comercializada en nuestro país, en los Estados Unidos fue de 0.8 mg, cuando todos observamos que bajaríamos el colesterol con una microdosis nos quedamos espantados ya que los costos que reducen y el tratamiento se simplifica, pero han, muerto más de 270 seres humanos en los la Unión Americana. Pero si usted se cuestiona que las FAMOSAS ESTATINAS, tienen una raiz madre, solo modifican algunos radicales, queda el cuestionamiento, una vez más del COSTO BENEFICIO. BAYER, es un laboratorio muy importante, con los mejores procedimientos de comercialización, o de mercadotecnia para inducir al médico a prescribir determinado producto, usted recordará lo que realizaron durante la segunda guerra mundial y después con algunos productos que mataron a miles y miles de judíos. También hay que referir que tienen otra gama de productos que son muy importantes para el control y manejo de diferentes enfermedades. Por hoy es todo, investigaremos más del problema con la finalidad de abrir un poco más una puerta que mantienen cerrada por los intereses multimillonarios que tienen investidos en el país y amagan con cerrar las fabricas si tienen algún problema.

Hoy la verdadera vida comienza, la

Fam. Domínguez Dávila

Agradece infinitamente a todas las personas que nos acompañaron en nuestra pena por el fallecimiento de, nuestra querida hermana

Cristina Domínguez Dávila

acaecida en esta ciudad el día 21 de agosto de 2001, muchas gracias.

Tepic, Nayarit a 28 de agosto de 2001.

Ante el titular de SEPEN

Regaló DIF cientos de paquetes escolares

*** Deben niños y niñas acudir a la escuela, prepararse y forjarse un futuro mejor, recalcó la presidenta estatal Martha García de Echevarría**

MERIDIANO

Tepic.- En apoyo a la educación de la niñez nayarita, ayer la señora Martha Elena García de Echevarría, presidenta del DIF en Nayarit, entregó quince de un millar de paquetes con útiles escolares con los cuales se benefició a igual número de alumnos de educación primaria de colonias y comunidades rurales del municipio de Tepic.

En el acto, al que asistió con la representación del gobernador Antonio Echevarría Domínguez, Alfredo Reyes Cervantes, secretario de Educación Pública, la señora Martha Elena García señaló que con hechos como éste, el Gobierno del Cambio manifiesta su voluntad de motivar a las niñas y los niños a acudir a escuela, prepararse y forjarse un futuro mejor.

Refirió que con el denominado programa: "Útiles escolares para quien más lo necesita", el DIF Nayarit refrenda su compromiso de apoyar a quien menos tiene; un programa, -dijo— que fue concebido para ayudar a aquellos niños, hijos de familias cuya economía es especialmente difícil.

A partir de la fecha –señaló- un millar de niños cuentan con los útiles necesarios para que continúen sus estudios; nuestro propósito –dijo— es ayudarlos a crecer con estudio y con ello, proporcionarles la herramienta con que habrán de enfrentar los retos que el futuro les depara. Por ustedes –agregó la señora Martha Elena —desde el DIF Nayarit continuaremos trabajando en apoyo de aquellas áreas que quizá antes eran ajenas y hoy son una prioridad sustentada en la necesidad social.

En ese marco, instó a los centenares de beneficiarios a continuar en sus escuelas, a estudiar con dedicación y empeño a fin de constituirse en la generación que aspiramos, sea el futuro digno de Nayarit.

Previamente, Silvia Díaz de Preciado, coordinadora general del Voluntariado Social en la entidad, dio a conocer, que previo estudio socioeconómico se entregarían -de acuerdo con el grado de estudios– un paquete con útiles escolares consistente, entre otros, en: mochila, libretas, plumas, sacapuntas, lápiz, juego de geometría, borrador, así como tijera, regla y caja de colores a cada uno de los niños, hijos de familias de escasos recursos a quienes se les estimula y brinda la oportunidad de continuar sus estudios.

Para poder competir

Urge revisar sistemas de producción en Nayarit: Toño

*** "Nos preocupa mucho la situación del campo, pero la revisión al TLC en materia agropecuaria no es fácil", sentenció el gobernador**

*** Entregadas ya las preliquidaciones a arroceros de la cosecha otoño-invierno 2001**

Por Luis Mondragón/ MERIDIANO

Tepic.- El gobernador Antonio Echevarría Domínguez entregó simbólicamente ayer recursos por cuatro millones 100 mil pesos en apoyo de 90 productores de arroz del estado, por concepto de preliquidación de la cosecha otoño invierno 2001.

De acuerdo con la explicación del secretario de Desarrollo Rural, Alfonso Pérez Ramírez, con el crédito en mención otorgado por el gobierno del estado, con el aval de industriales del ramo, los arroceros serán apoyados con mil pesos por cada tonelada del grano.

Ante la denuncia del representante estatal de los productores de arroz, Manuel Azcona Salamanca, en el sentido de que esa actividad está siendo afectada por las importaciones del grano de Estados Unidos a muy bajo precio, Echevarría Domínguez subrayó la urgencia de revisar "nuestros sistemas de producción".

El mandatario indicó que "nos preocupa mucho la situación del campo nayarita"; sin embargo, también fue claro al señalar que la revisión al Tratado de Libre Comercio (TLC), en materia agropecuaria no es tarea fácil, por lo que insistió en la conjunción de recursos y voluntades a fin de sacar adelante esta actividad productiva.

En la reunión, realizada en la sala de juntas de Palacio de Gobierno, estuvieron presentes además el secretario General de Gobierno, Adán Meza Barajas, y representantes de Agrícola Industrial La Villita, S.A. de C.V., y Arrocera de Occidente, S.A. de C.V..

GOBIERNO DEL ESTADO DE NAYARIT

Dirección General de Tránsito y Transporte

LA DIRECCION GENERAL DE TRANSITO Y TRANSPORTE, EN SU AFAN PERMANENTE DE EVITAR CONGESTIONAMIENTOS Y ACCIDENTES VIALES, HACE DEL CONOCIMIENTO DE LA CIUDADANIA QUE A PARTIR DEL PROXIMO LUNES 27 DE AGOSTO A LAS 06:00 A.M. INICIARA EL REORDENAMIENTO DE RUTAS URBANAS QUE TRANSITABAN POR AVENIDA VICTORIA, EN EL TRAMO COMPRENDIDO DE LA AVENIDA FLORES MAGON A LA AVENIDA MEXICO.

*** POR AVENIDA VICTORIA DE PUEBLA A JUAN ESCUTIA, EN EL SENTIDO DE ORIENTE A PONIENTE, SE DESVIARAN CINCO (5) RUTAS QUE TRANSITARAN POR CALLE NICOLAS BRAVO EN LUGAR DE LA AV. VICTORIA; ESTAS SON:**

1.- CENTRO SEGURO SOCIAL 2.- FRESNOS 3.- ALEMANIA 4.- CREE MORELOS 5.- AGUACATE.

SE INFORMA QUE ESTAS RUTAS CIRCULARAN POR CALLE PUEBLA TOMANDO CALLE ZARAGOZA, SIGUIENDO PÓR CALLE MERIDA, CONTINUANDO POR CALLE NICOLAS BRAVO HASTA LA AVENIDA JUAN ESCUTIA, RETOMANDO SU RUTA NORMAL. SU PARADA QUEDARA POR CALLE MERIDA ENTRE CALLE ZARAGOZA Y CALLE NICOLAS BRAVO.

LA RUTA PROGRESO 1 TOMARA LA AVENIDA VICTORIA, EN LA CALLE CONSTRUCCIÓN, DARA VUELTA A SU DERECHA SIGUIENDO POR CALLE RAYON HASTA CALLE EJIDO CONTINUANDO SU RUTA NORMAL.

*** EN EL SENTIDO PONIENTE - ORIENTE LAS SIGUIENTES RUTAS:**

1.- ACAYAPAN (CIRCULA POR FLORES MAGON) 2.- RUTA INTERIOR 2 (CIRCULARA POR CALLE P. GUERRERO EN LUGAR DE AV. FLORES MAGON) 3.- PROGRESO 2 (CIRCULA POR CALLE EJIDO) 4.- P. SANCHEZ RODEO (CIRCULA POR CALLE EJIDO)

ESTAS CIRCULARAN POR CALLE ZARAGOZA INGRESANDO POR LAS MISMAS CALLES POR DONDE LO HACEN ACTUALMENTE.

*** POR LA VICTORIA DE JUAN ESCUTIA A CALLE DURANGO EN EL SENTIDO DE PONIENTE A ORIENTE, SE DESVIAN CINCO (5) RUTAS QUE TRANSITARAN POR CALLE ZARAGOZA EN LUGAR DE AV. VICTORIA:**

1.- PLATANITOS / LA YERBA 2.- VIA VERACRUZ 3.- UNINAY 4.- ESTACION 5.- PROGRESO (3)

DESAFÍO

*Pobres Sinvergüenzas *Cadena Presidencial *Una sola... Tontería

Por Rafael Loret de Mola

Gerardo de Prevoisin, ex gerente de Aeroméxico confeso de haber desviado millonarios recursos hacia las campañas priístas, sobre todo la presidencial de 1994, goza ahora de libertad condicional y de las consiguientes prerrogativas de los sentenciados en vías de resolver las querellas judiciales gracias a la habilidad de sus defensores... o la torpeza, más bien, de los fiscales.

Un caso más al que habrán de sumarse, muy pronto de acuerdo a los informes confidenciales, elementos de la talla del "rey Midas", Carlos Cabal Peniche, y el "hermano incómodo", Raúl Salinas de Gortari. En realidad, de acuerdo a los estudiosos del Derecho, cuando menos el segundo debiera ya estar libre agotadas las instancias jurídicas y sin que ello signifique, de modo alguno, el refrendo de una inexistente inocencia; más bien se trata del último peldaño de la corrupción que sólo se alcanza cuando la negligencia oficial es consecuencia del contubernio, el amafiamiento y el maridaje político.

Desde luego los expedientes criminales señalados, al lado de otros igualmente controvertidos como el del ex Regente Óscar Espinosa, no se armaron al correr de los casi nueve meses de actuación de la administración foxista; pero sí aterrizaron sobre las pistas del régimen de la alternancia cuya asunción, tras la más tersa de las transiciones históricas, se produjo como si la caída del "muro mexicano" hubiese sido una mera condición política para sostener la estabilidad y la seguridad de los intereses transnacionales.

Ni sacudimientos extremos ni reacciones severas, hasta el momento, por parte de quienes debieron ser afectados por el cambio trascendente; sólo se han dado amagos, chantajes y golpes de sombra.

Reiteramos que en ningún otro caso, es decir cuando un priísta substituía a otro en pleno desfogue continuista, habían sido tan evidentes los intereses cupulares para proteger a los antiguos dueños de la casa. El ex presidente Ernesto Zedillo, catapultado como falso "demócrata" por haber prohijado los elementos para la derrota monumental de su causa, o cuando menos de su partido, no ha sido siquiera remotamente molestado.

La diferencia es notoria con respecto, por ejemplo, al ambiente de linchamiento desatado contra Carlos Salinas tras la exacerbación furiosa de los errores de diciembre de 1994 que encendieron a los dolidos causantes quienes no habrían reaccionado siquiera a la vista de la barbarie política a lo largo de aquel año trágico. Zedillo, por su parte, legó una administración asfixiada, una economía decreciente y la parálisis productiva nacional. Elementos, sí, tan críticos como los que dieron lugar a la persecución retórica contra el salinato y, sin embargo, nadie lo investiga y ni siquiera lo cuestiona. ¿Una blanca paloma?

Otra evidencia nos obliga a la reflexión: las reiteradas rectificaciones del presidente Vicente Fox con relación al tratamiento de los lastres del pasado. Cuatro veces, nada menos, ha modificado opiniones y objetivos. Como candidato insistió en el imperativo de perseguir a los corruptos; ya presidente electo consideró que otras debían ser las prioridades; al tomar posesión definió que no habría reposo contra las mafias y cofradías y así lo reiteró el 16 de mayo con motivo de su informe semestral; finalmente, al dar el banderazo a la "comisión de la verdad" llamó a la opinión publica a "perdonar" pensando en construir "hacia adelante".

Y, claro, los abogados defensores pudieron maniobrar a su gusto gracias a la inhibición grotesca de las fuentes judiciales determinadas a seguir con el juego de las inducciones y las persecuciones limitadas, ad hoc con los intereses de muy arriba.

¿Quién detenta el verdadero poder?

Debate

Un amable lector me pregunta si mi insistencia en el tema no es hija del rencor. Le respondo: si la idea del perdón se extendiera, ¿qué esperamos para convertir las cárceles en bibliotecas ahora que la cancelación presidencial al IVA a los libros se convirtió, como adelantamos, en elemento sustantivo para aligerar la carga a los intelectuales? No sería muy onerosa la inversión.

Otra de las falacias recurrentes tiene que ver con lo irremediable: si la víctima que perdió la vida no puede resucitar, ¿para qué desgastarse persiguiendo a loa asesinos? Es más saludable, se dice, aliviar la mente y el espíritu... perdonando como sugiere el presidente Fox hagamos respecto a los grandes predadores del pasado inmediato que hicieron del crimen, a la manera de las mafias de todos los tiempos, la marca de la época. Más de ciento cuarenta asesinatos contra periodistas, por ejemplo, en apenas tres lustros de "acomodamientos" políticos.

¿Qué hace, a todas éstas, el doctor Joseph-Marie Córdoba Montoya, eminencia gris del saliento trágico, a la vera del señor Fox?¿Acaso bastó con la parodia de una defensa automática y superficial contra la torpeza de los legisladores perredistas que le acusaban como presunto autor intelectual del drama de Lomas Taurinas? Ninguna investigación posterior permitió delimitar hasta donde terminaban las bravatas y comenzaban las disecciones judiciales. Ni una sola.

Simplemente, el francoespañol afeminado arrinconó a sus acusadores y les amenazó con proceder contra ellos en pleno proceso electoral de 1997... desbaratándolos entre balbuceos y amagos retóricos. Y las sospechas permanecieron... aunque ahora despache de nueva cuenta muy cerca del despacho presidencial.

¿Por qué la insistencia? Sencillo: no es posible construir el andamiaje para una nueva nación sobre los cimientos podridos de los gobiernos inmorales que elevaron las miserias de todos e hicieron de la barbarie sustento de la clase gobernante aunque se insista en las torpes, infecundas versiones del fuego cruzado, el asesino solitario y el rencor familiar, como elementos sustantivos para ocultar los móviles políticos, los hondos, que modificaron el perfil histórico del país de manera dramática. ¿Es acaso poca cosa?

Insisto porque no es posible olvidar cuando se trata de encontrar un mejor destino para cuantos vienen detrás. ¿No conocen de reincidencias quienes llaman al perdón?¿Qué va a suceder cuando las mafias y cofradías vuelvan sobre sus pasos e insistan en hacer de las suyas porque les dejaron las manos libres? Siquiera por eso, más allá del sentido elemental de justicia, es menester superar las falacias y las vanas justificaciones.

El Reto

De Prevoisin es un importante eslabón en la gran cadena de las complicidades que delinearon, sobre la sangre política derramada, los acomodamientos de la clase política impune. Con Espinosa, Cabal y otros financieros, no todos perseguidos ni exhibidos -recuérdese, por ejemplo, al próspero Roberto Hernández en vías de "rescatar" a la industria eléctrica en cuanto su amigo Vicente la ponga en bandeja de plata-, participó en una de las mayores conjuras de la historia de México. Y ninguno ha sido siquiera molestado por ello.

¿No es momento, acaso, de conocer los términos de las declaraciones ministeriales de los señores Carlos Salinas y Ernesto Zedillo, la de éste realizada cuando aún ejercía la Primera Magistratura, en torno a los grandes escándalos criminales de 1994? Es por demás curiosa la protección brindada a los peculiares personajes sin que la opinión pública conozca los desenlaces. Debemos recordar que los financiamientos para las tales diligencias, como también para trasladar desde Nicaragua al "indiciado" Espinosa Villarreal quien no ha pisado celda alguna en México, se dieron con recursos oficiales, es decir con las aportaciones de los causantes, para cerrar los círculos infectados por la impunidad.

La burla no puede ser más grotesca. Sobre todo ahora cuando el personaje que nos llevó a la justificada euforia del 2 de julio, hace apenas diecisiete meses, prepara su Primer Informe con las veladoras encendidas en pro de su popularidad.

La Anécdota

Informes y sucesiones se conectan. Algunos se arrepintieron por el sesgo de los acontecimientos a posteriori. Gustavo Díaz Ordaz, por ejemplo, quien optó por Luis Echeverría por eliminación, salpicados sus mejores "gallos" por la impudicia política derivada de los horrores de Tlaltelolco. Y todo porque el maniobrero Echeverría convirtió la barbarie en carta de lealtad.

Por eso, quizá, Díaz Ordaz exclamó cuando sus amigos se lo reprocharon:

--Sí, ya sé. Sólo cometí una pen... ¡pero de qué tamaño!

Eran reacomodos entre priístas, sin alternancias a la vista. La aparente tersura actual no tiene, por ende, explicación solvente.

- - - - - - - - - - - -

Cualquier opinión o sugerencia relacionada con esta columna, envíela al siguiente e-mail: rloret@hotmail.com

- - - - - - - - - - - -

Si lo desea puede consultar nuestra página WEB: http://loretdemola.hypermart.net/

- - - - - - - - - - - -

NAYARIT OPINA

Por RAL

La rumorología sigue su marcha no triunfalista pero desquiciadora, por lo tanto, se escuchan algunos cambios radicales entre los medios informativos, no se sabe hasta la fecha en que consisten esos cambios, pero todo indica que tan solo sobrevivirán los que se encuentren perfectamente organizados o los caprichos que les cuesta una parte

De su capital invertido y que solamente tratan de influir en la política bajo un manto de crítica mal sana que ensucia los medios ambientes con la esperanza de que sus bajos procedimientos les motiven unos cuantos pésos más. Las cosas están planeadas para una determinada fecha esperemos que los resultados sean satisfactorios y que no se pierdan las distancias que dicta la amistad a fin de que las relaciones entre funcionarios y los cambios se mantengan trabajando por una mismo camino que florezca la cultura que tanto necesita el pueblo, es lógico pensar que no se pierden las amistades simplemente cambia de rumbo los sistemas de relaciones y los principios de identificación se mantienen en primer plano. Desde luego que todo marchará de acuerdo a la capacidad de empuje y creatividad que se usan en los medios de información, que desde hace siglos fueron las bases para difundir la democracia mientras que otros dedicaron sus medios para la explotación de las debilidades de los señores políticos que no las tenían todas consigo dentro de su profesionalismo, desde luego que con toda seguridad se establecerán niveles, se romperán los convenios que no garanticen el lado afortunado del sistema político local, que como se pensó era e esperarse que las condiciones de trabajo no tendría otras consecuenciás que proteger al Gobierno del Cambio de muchos aventureros que con el antifaz de periodistas pululan por esta calles pintarrajeadas de amarillo que nos indican que existe ,mucha voluntad para dirigir el tránsito menos la técnica suficiente, todo por el mejoramiento de los sistemas políticos de la entidad que claman cada quien la justicia social a su manera y desde luego no todos los medios de información serán víctimas de estos movimientos que estará sometida a su propia conciencia de profesionalismo, sin embargo todos tendrán que aceptar los nuevos métodos de organización de relaciones entre la Prensa y el Gobierno del Cambio medidas necesarias, ugentes y que hablen definitivamente bien del prestigio de los que se espera mejoren sus inversiones para perfeccionar sus trabajos, todo un aparato que favorecerá a todos los que participan en la lucha por el mejoramiento profesional de los medios. Desde luego que no todos aceptarán las nuevas posturas oficiales, cada quien se siente el rey y la soberbia no permitirá que sea aceptada la nueva teoría del periodismo, sin embar[...]
tiene preparado para sen[...]
de una plataforma de me[...]
nes y quienes están en p[...]
de cambiar sus destinos, [...]
no enienden o no pretend[...]
lo que se busca para bene[...]
verdadaeros periodistas, [...]
desde cualquier punto de [...]
sienten amenazados sin me[...]
secuencias favorables para[...]
consideren con conciencia [...]
dor de la opinión pública. [...]
que los que más trabajo tiene[...]
son los que operan [...]
profesionalismo como un [...]
de las disciplinas profesio[...]
que no tienen nada, los q[...]
solamente el cobro fácil [...]
sacada por medio del insulto[...]
mancha negra de esta pro[...]
delicada y mal calificada p[...]
mentos destructivos que co[...]
diocridad insultante sostiene[...]
del escándalo, detalles que [...]
nos son perjudiciales y para[...]
son repudiados, ese es el [...]
de ser un periodista aceptab[...]
gar a mayores salvo lo que [...]
conciencia. Escuché estos [...]
cambios en los sistemas de [...]
ción de las relaciones con [...]
ciudadanos que se dicen pe[...]
sin embargo no hay nada esc[...]
sigue su mrcha, las relacio[...]
magníficas y los críticos que [...]
bases para sus insultos sigue[...]
toda la vida navegando entre [...]
y la infamia dicen que tienen [...]
se agarran de una interpretació[...]
dan a la Constitución para segui[...]
profesión tratando de vivir a su [...]
especial. Ojalá y las cosas sigan[...]
estan, no se necesita ensuciar [...]
biente con ataques despiadados[...]
do el Sr. Gobernador está com[...]
con su pueblo en todas las eta[...]
justo mantener la calma para sa[...]
al Gobierno del Cambio, es una[...]
sidad dejar que griten[...]
incomprendidos de la vida, no [...]
sea el momento e actuar [...]
realidad ene que nos encontra[...]
chando por el bienestar de una [...]
que goza de tranquilidad y so[...]
cuantos los únicos que se [...]
todo están enfermos de [...]
dad, no son estables y algunos [...]
chambas especiales para salir [...]
te de la empresa en que se [...]
sin mucha suerte, por lo tanto, [...]
mas deben seguir como [...]
quilos, por que experimentar [...]
biente sano y respirando [...]
pecemos por comprenderlos y [...]
los que sufran sus [...]
de todas maneras el tiempo [...]
marcha, los aparatos electrónic[...]
tallado su capacidad [...]
lo que se esperaban es algo [...]
conocemos y que las consecu[...]
de las decisiones no pagan [...]
tos que se puedan acarrear [...]
na necesidad. Esperemos [...]
Pensemos mejor la calidad de [...]
poder de razonamiento y [...]
decisión clara y precisa sin [...]
inseguridad es negativa en [...]
condiciones. Así sea.

JUZGADO SEGUNDO FAMILIAR
EXP. NO. 266/00

EDICTOS

C.FIDELINA CRUZ MACIAS

Comunico a Usted que dentro del Juicio CIVIL ORDINARIO DIVORCIO NECESARIO, promovido por J. REFUGIO REYES ESCOBEDO en contra de FIDELINA CRUZ MACIAS, recayo una resolución de fecha 18 de Octubre del 2000, dos mil, que en su parte propositiva dice contener:

PRIMERA.- La parte actora probo los hechos constitutivos de su acción ejercitada en juicio y la parte demandada fue rebelde al juicio en cónsecuencia;

SEGUNDA.- Se declara disuelto el vinculo matrimonial que une a J. REFUGIO REYES ESCOBEDO CON FIDELINA CRUZ MACIAS, ante el Oficial del Registro Civil 01 de la Yesca Nayarit, con número de acta 05, en el ibro 01 a fojas 05 de fecha diez de enero del año de 1987.

TERCERA.- Una vez que alcance estado de definitividad la presente resólución remitase copia autorizada de las mismas al oficial del registro civil de referencia, para que levante el acta de divorcio hoy decretado en los terminos del articulo 284 del codigo civil.

CUARTA.- Quedan en aptitud las partes de contraer nuevo matrimonio en los términos del articulo 282 del codigo civil

QUINTA.- Se declara disuelta la sociedad conyugal, quedando su liquidación al incidente respectivo.

SEXTA.- Hágase saber a las partes el derecho y termino que la ley les concede para inconformarse de la presente resolución.

NOTIFIQUESE PERSONALMENTE

ATENTAMENTE
"SUFRAGIO EFECTIVO. NO REELECCION"
TEPIC, NAYARIT, A 08 DE NOVIEMBRE DEL 2000
C. SECRETARIO DE ACUERDOS DEL JUZGADO SEGUNDO DEL RAMO FAMILIAR.

LIC.MARGARITA ZAVALZA ZAVALA

EDICTO

PERSONAS QUE PUEDAN CONSIDERARSE PERJUDICADAS

Dentro de las Diligencias de JURISDICCION VOLUNTARIA (AD PERPETUAN) numeor 70/2001, promovidas por ARNULFO RODRIGUEZ RON, recayo un auto que a la letra dice: Ahuacatlán, Nayarit, junio 11 once de 2001 dos mil uno. Como lo solicita en su Ocurso de cuenta que presenta ARNULFO RODRIGUEZ RON, tengasele con las documentales que acompaña, por su propio derecho y en la via de JURISDICCION VOLUNTARIA promoviendo Diligencias de información Ad Perpetuam, tendientes a demostrar que tiene y a tenido la posesión sobre el inmueble consistente en un lote de terreno con una superficie de 250 M2 ubicado en la calle antes sin nombre y hoy con el nombre Tenan sin número de la colonia El Llano de esta ciudad de Ahuacatlán, nayarit, con clave catastral 04-036-005-011-003, mismo que adquirio mediante compraventa del C. J. JESUS AVILES PALMA, quien a su vez adquirio de ROSENDO MONTERO HERNANDEZ, con las siguientes medidas y linderos:

Al norte.- mide 10 metros y colinda con la calle antes sin nombre hoy con el nombre de Tenan sin numero

Al Sur mide 10.00 metros y colinda anteriormente con los C.C. RAFAEL Y PABLO MONTES HERNANDEZ y hoy con propiedad de SOFIA SANCHEZ CAMACHO, quien tiene su domicilio en calle Juchipila sin número colonia el Llano de esta ciudad.

Al riente mide 25.00 metros y colinda anteriormente con propiedad de ANA MARIA MONTERO HERNANDEZ y hoy con propiedad de PEDRO MEDA LOPEZ quien tiene su domicilio en calle tenan número 20 de la colonia El Llano de esta ciudad.

Al poniente mide 25.00 metros y colinda anteriormente con propiedad del señor ANDRES MONTERO HERNANDEZ y hoy con la C. PATRICIA MONTERO FLORES quien tiene su domicilio por calle Victoria número 72 de esta ciudad.- Registrese y en el libro de Gobierno respectivo y formese Expediente.- Dese aviso de iniciación a su superioridad y al C. Agente del Ministerio Publico la intervención que en derecho le corresponde.- Por consiguiente se ordena citar por medio de edictos que se publiquen por dos veces con un minimo de tres y un máximo de 5 dias entre una y otra, en el periódico Oficial del Estado y en el diario EL MERIDIANO de la ciudad de Tepic, Nayarit, a las personas que puedan considerarse perjudicadas a efecto de que comparezcan ante este H. Juzgado a manifestar lo que a su interes legal convenga.- Por otra parte se le tiene promovente señalando como domicilio para oir y recibir notificaciones el que indica y por autorizado para recibirlas en su nombre y representación al profesionista que menciona en terminos de Artículo 65 del Codigo de Procedimientos Civiles para el Estado de Nayarit.- Artículos 1,2,3,22,23,27,30,46,47,48,72,118,160 y aplicables del enjuiciamiento civil en vigor.

NOTIFIQUESE

Asi lo acordo al dia de su fecha el ciudadano licenciado en derecho PABLO PRECIADO TORRES, Juez Mixto de Primera Instancia de este partido judicial por y ante el secretario de acuerdos licenciado en derecho NICOLAS BALLESTEROS VILLAGRANA, que autoriza y da fe.

ATENTAMENTE
"SUFRAGIO EFECTIVO. NO REELECCION"
Ahuacatlán, Nayarit, Junio 12 de 2001
El Secretario del Juzgado

LIC.NICOLAS BALLESTEROS VILLAGRANA

CONVOCATORIA DE REMATE
PRIMERA ALMONEDA

CRONICAS MATUTINAS

Por: Jolumeca / Meridiano

[illegible] AGUACEROS AGOSTO SIGUEN ASUSTANDO A LOS [illegible]RES IXTLECOS MENOS A LOS DEL AYUNTAMIENTO * [illegible] LAS LLUVIAS ALIVIANARON A LOS SEMBRADIOS [illegible]NDO A LOS DE MOTA * SUSTON SE LLEVO EL ADMI[illegible]DOR DEL PALENQUE DE GALLOS DE IXTLAN CON LA VISITA DE LA FEDERAL

[illegible]án un grupo de desorien[illegible] materia política, social, ad[illegible] y racial pretenden lanzar [illegible]osada y sin su autoriza[illegible] alcaldía local al doctor metido [illegible] PEDRO ANTONIO [illegible] (por dios otro médico no [illegible]s el pueblo ixtleco), sin [illegible] los actuales tiempos exi[illegible] próximo que venga a ma[illegible] los municipales debe de [illegible] perfil empresarial o de una [illegible] para darle amplitud a los [illegible]mocráticos, por esa razón [illegible] tienen quién los repre[illegible] ya cercanas elecciones [illegible] na de HECTOR JAVIER [illegible], lo mismo que los [illegible] de la localidad que cifran [illegible]zas en HECTOR RIVE[illegible] ordinador de los [illegible]NISTAS Y TECNICOS, [illegible] a la diputación local, el [illegible] esta durmiendo en sus [illegible] el PRI pues teniendo a [illegible]ANCHEZ, andan con es[illegible]as que le achacan al 20 [illegible]te del Frente Juvenil Re[illegible] hoy titular del PRI, por [illegible] que el nuevo encargado [illegible] de la edad de matusalén [illegible] ugó pichas junto con sus [illegible]a puyas, con el Papá de CARL[illegible]S SALINAS AVALOS, gran [illegible] erario público y ya que [illegible] al popular LUPILLO [illegible] aprovecho para decirles [illegible] electo por los regidores [illegible] mo el responsable de cu[illegible]os de las Fiestas Patrias, [illegible] fiar todos pues la econo[illegible]s testejos están en bue[illegible]manos. El que está sufriendo la [illegible] y la gota gorda por tanto [illegible] supuestal al erario local, [illegible] es el tesorero municipal [illegible]MO PARRA, pues dicen que a dia[illegible] un pésimo mal humor a [illegible] amenazó con renunciar [illegible] siguen dándose los [illegible]los funcionarios metidos [illegible] que organizaron el palen[illegible]s en el poblado de Jala, [illegible] camioneta del DIF ixtleco, [illegible]romoción a sus activida[illegible] dejando sin unidades a [illegible]mo que se vio impedido [illegible] el reparto de las despen[illegible] colonias de este proleta[illegible] lugar. El que sigue fallando en [illegible] titular de OBRAS PUBLI[illegible]AS, pues no cumple sus compromi[illegible]os de llevar un par de [illegible] tierra a damnificados de [illegible] Moderna, dicen que se vol[illegible] promesas, en cambio [illegible]AURA LUMAS, responsable de la [illegible] local, si cumple, pero ojalá y [illegible] cumpla la promesa de apoyar [illegible] zacatera a los afectados [illegible]dos aguaceros que tiem[illegible] vez que truena el cielo por el [illegible] que tengan que salir a nado [illegible] domicilios en búsqueda de las [illegible] alta para poner a salvo sus [illegible] mientras sus pertenencias se [illegible]erden en medio de la [illegible]mpestad. Los federa[illegible] le cayeron al admi[illegible]strador del palenque [illegible] gallos ixtlense y le [illegible]suspendieron su peleas [illegible] gallos ya que esta [illegible]persona viéndose de [illegible] es funcionario mu[illegible]nicipal quiso evadir el [illegible]pago de impuestos y por [illegible]poco va a parar a chirona [illegible] con todo y chivas por [illegible]transanacional.... En el [illegible]municipio de JALA, FE[illegible]LIPE "FELIPIN" CASTAÑEDA logró unifi[illegible]car todas las corrientes [illegible] y tendencias panistas en [illegible]este lugar logrando la [illegible] ansiada unión con [illegible] atinadas gestiones y ar[illegible]duo trabajo, a ubicación [illegible] del blanquiazul en la pri[illegible]mera fuerza política en [illegible]esta zona elotera, por [illegible] cierto el reconocido y [illegible] popular líder JUAN CA[illegible]RRILLO, se ha abierto a [illegible] favor de la propuesto de [illegible] que FELIPE, sea el can[illegible]didato para los próxi[illegible]mos comicios del [illegible] 2002... Por cierto FELI[illegible]PE CASTAÑEDA, estuvo [illegible] en una reunión donde [illegible] fue erigido consejero [illegible] estatal del partido del [illegible] bolillo, en ese espacio [illegible] aprovechó para tener [illegible] una plática formal con [illegible] los otros tres super [illegible] amarrados panistas HERIBERTO CASTAÑEDA por el mu[illegible]nicipio de JALISCO, el reconocido médico POLO DOMINGUEZ, titular del sector salud y próximo candidato a la alcaldía del municipio de TEPIC, y el doctor CASTELLANOS por TUXPAN, para ponerse de acuerdo de como programarán sus actividades en este renglón más adelante ...Se dieron cambios de personal en la oficina de Recaudación de Jala Jala, la señora NOHEMI ROSAS, se reubicó en su natal Ixtlán, mientras que la guapa señora ELIZABEHT AGUIAR, pasó a formar parte de la eficiente planta de empleados y funcionarios que atienden a la apacible oficina recaudadora de este bello lugar, por cierto quienes tienen que visitar por necesidad la recaudadora ixtleca siguen extrañando a más no poder al anterior titular JOSE LUIS LANGUREN, quién en su fugaz paso por este ministerio recaudatorio dejó constancia de su calidad y dio cátedra a muchos, incluyendo al nuevo, como funcionario público, sería bueno que el actual titular le echará más ganas en este aspecto si quiere igualar esta desventaja que minimiza bastante su labor...El PRI municipal jaleño sigue sin control con mala natalidad pues su actual presidente de membrete sigue enmudecido por las cataratas de rumores venidos de fuera que dicen con agrado que puede que le den aire por el mal de ineficacia en este rubro de grandes corajes donde comentan los afiliados a este órgano que esta medida tomada es para proteger la integridad del partido pues ya vienen los próximos comicios y el PAN empuja fuerte...En este lugar se habla de que no permitirán una fórmula compuesta por dos candidatos de la meseta pues los lugareños de este lugar quieren una pareja formada por un jalense y otro de extracción jomulqueña en las próximas elecciones municipales....En la población de JOMULCO, dicen las buenas lenguas que JUAN ALBERTO RAMOS sigue siendo fuerte aspirante a ser candidato a alcalde, pues sólo tiene que vencer a ANTONIO CARRILLO, para pasar a la final y consumar est... Los preparativos de la Feria Artesanal de Jomulco, siguen en buen proceso evolutivo con el afán de superar lo hecho el año anterior lo cual habla bien del actual comité organizador dirigido por NEFTALI PEREZ ARRIBEÑO, y company motors.....Las lenguas viperinas han tratado de manchar el nombre del empresario hielero HUMBERTO ALTAMIRANO y del actual líder de la comunidad indígena jomulqueña LEONARDO RODRIGUEZ, sin conseguirlo por envidias ya que esta pareja ha logrado sobresalir en el medio político sin darlas como otros pobres peregrinos que ya no pueden ni caminar por tanto sacrificio en aras del conseguir el poder a más no poder y no han podido, es todo nos vamos.

Con apoyo de oficinas centrales

Brinda Protección Civil ayuda a la zona costera

*** Directivos, legisladores y presidentes municipales analizaron actuales deficiencias**
*** Intentarán detener que el mar siga "comiéndose" los solares y las tierras cultivables**

Por Argimiro León / MERIDIANO

Tepic.- Con la finalidad de conocer la problemática existente en el estado de Nayarit, el domingo pasado arribó a Tepic la directora general de Protección Civil, María de Lourdes Cordero Segura, según informó el director de la Unidad Estatal de Protección Civil, Flavio Fonseca Díaz. Asimismo, explicó que este lunes se realizó la primera gira de trabajo por los municipios de Santiago Ixcuintla, Tecuala y Acaponeta, donde fueron acompañados por la alcaldesa santiaguense, Rosario Valdivia Rodríguez, así como por los munícipes, Andrés Bogarín Serrano y Enrique Jiménez López.

En esta gira de trabajo, también estuvieron presentes los diputados Ramón Arias Deras, Francisco Piña Herrera y Margarita Basto Paredes, quienes junto con la comitiva de Protección Civil visitaron Palmar de Cuautla para conocer los problemas que están viviendo los habitantes de aquel lugar debido a que el mar se está "comiendo" las tierras cultivables y los solares donde residen las familias en esa zona.

Este martes, dijo Flavio Fonseca, se visitarán los municipios de Tuxpan, Ruiz y San Blas, para analizar las estrategias que pudieran implementarse con miras a la posible llegada de huracanes en se anuncia para el mes de septiembre "por lo que pretendemos hacer un llamado y preparar a los habitantes de la zona costera con el fin de que no sucedan daños como los que se vivieron en Tuxpan en 1994 o en Bahía de Banderas en el 2000".

El Director de la Unidad Estatal de Protección Civil indicó que para este miércoles la comitiva estará en los municipios de Compostela, Bahía de Banderas y Tepic. En todos los municipios visitados se contará con la presencia de los presidentes municipales y los diputados locales con el fin de conjuntar esfuerzos destinados al apoyo de la sociedad cuando se presenten fenómenos naturales.

Informó por otra parte que el Servicio Meteorológico Nacional ha dado a conocer que la perturbación tropical que afectaba las costas de Jalisco, se transformó en depresión tropical y se encuentra a 365 kilómetros al oeste sureste de Cabo Corrientes, Jalisco y a 220 kilómetros al este noreste de Isla Socorro, Colima.

Debido a ese meteoro, anotó, persistirán las lluvias de fuerte a moderadas en la mayor parte del país. El fenómeno climático presenta movimiento al oeste-noroeste de 18 kilómetros por hora y reporta vientos máximos sostenidos de 65 km/H y rachas de 85 km/H, con posibilidades de que se convierta en tormenta tropical.

En su reporte más reciente destacó que el meteoro se encuentra en la fase III de alerta de emergencia. La depresión tropical ocasionará lluvias fuertes, vientos moderados y oleaje elevado en las costas de los estados de Nayarit, Jalisco, Colima y Michoacán, por lo que se recomienda extremar precauciones para la población de esas entidades por efectos de lluvias, deslaves y oleaje alto, concluyó.

Desde que me "destapé"

Intentan manchar mi imagen en SIAPA: Rubio Castañeda

*** "Es imposible que no existan fallas pero tratamos de desterrarlas", argumentó el titular de la dependencia**

Por Miguel Gómez / MERIDIANO

Tepic.- Para el titular del Sistema de Agua Potable y Alcantarillado (SIAPA), del municipio de Tepic, las constantes quejas en contra de él, son de tipo político y se ha venido incrementando desde que hizo pública su intención de participar como candidato a la presidencia municipal por el Partido de la Revolución Democrático (PRD).

Por su parte, el titular Amado Rubio Castañeda, expresó que respeta las denuncias que realizan en su contra, pero que deberían de denunciar a quienes realizaron las instalaciones de mala calidad y que ahora están dando bastantes problemas por una distribución no adecuada.

Amado Rubio Castañeda, señaló que no se deben de mezclar las funciones públicas que está realizando, con las intenciones personales que piensa realizar, pues en estos momentos estoy dedicado de tiempo completo ha buscar que se realicen los programas que tenemos establecidos para mejorar la distribución del agua potable, pero que más aún están buscando solucionar grandes defectos que dejaron administraciones anteriores, pues nunca pensaron en que Tepic crecería. El director general del SIAPA menciona que es importante reconocer que si hay fallas, "pero fallas que no son de nuestra administración, pues quienes realizaron varias obras de instalación de tubería en algunas colonias de la zona poniente de está ciudad, son el problema mayor de la distribución del agua potable hacia esas colonias,"- aclaro- que se instalo material de mala calidad y no tomaron en cuenta que la ciudad tendría un crecimiento muy rápido a futuro.

Lamento las críticas que se hace en su contra, pero que eso no impedirá seguir trabajando como lo están haciendo hasta estás fechas, porque las mayoría de las personas que viven en esta ciudad ha expresado su conformidad a través de comentarios realizados al Gobierno Municipal de Tepic que preside Justino Avila, pero más que nada el cumplimiento de pago que hace la mayoría de los tepicenses, enfatizo que buscarán de todos modos dar una a esas colonias o calles que dicen tener escasez de agua potable.

En todo el Mundo, la Seguridad Pública ha Cambiado a lo Mejor !

KENWOOD

También en el Transporte, la Industria y el Comercio, se han Decidido por lo Mejor !

Llame sin costo 01 (800) 711-62-70 www.radiocomunicacion.com.mx

SECRETARIA DE COMUNICACIONES Y TRANSPORTES
CENTRO SCT NAYARIT

CONVOCATORIA No. 001

EN CUMPLIMIENTO A LAS DISPOSICIONES QUE ESTABLECE LA LEY GENERAL DE BIENES NACIONALES Y LAS NORMAS Y PROCEDIMIENTOS GENERALES PARA LA AFECTACION, BAJA Y DESTINO FINAL DE BIENES MUEBLES DE LAS DEPENDENCIAS DE LA ADMINISTRACION PUBLICA FEDERAL, ESTA SECRETARIA DE COMUNICACIONES Y TRANSPORTES A TRAVES DEL CENTRO SCT EN NAYARIT, CONVOCA A PERSONAS FISICAS Y MORALES INTERESADAS EN PARTICIPAR EN LA LICITACION PUBLICA NACIONAL N° CSCT-17-EF-001/01, PARA LA ENAJENACION DE LOS BIENES MUEBLES QUE A CONTINUACION SE DETALLAN.

DESCRIPCION	PRECIO DE AVALUO (M.N.)	UNIDAD DE MEDIDA	DEPOSITO DE GARANTIA (M.N.)
MAQUINARIA Y EQUIPO DIVERSO EN DESUSO Y MAL ESTADO	$ 104,850.00	LOTE	$ 10,485.00
VEHICULOS TERRESTRES RODANTES USADOS	112,680.50	LOTE	11,268.05
DESECHO FERROSO VEHICULAR PROVENIENTE DE VEHICULOS TERRESTRES	1,198.10	LOTE	119.81
DESECHO FERROSO PROVENIENTE DE DEFENSA GALVANIZADA DE SEÑALAMIENTO	9,720.00	LOTE	972.00
DESECHO FERROSO PROVENIENTE DE BIENES MUEBLES INSTRUMENTALES	1,380.80	LOTE	138.08

CONSIDERACIONES GENERALES:

VENTA DE BASES	COSTO DE BASES	LOCALIZACION DE LOS BIENES	INSPECCION DE LOS BIENES	JUNTA DE ACLARACIONES DE LAS BASES
DEL 28 DE AGOSTO AL 06 DE SEPTIEMBRE DEL 2001, DE 9:00 A 14:00 HRS. EN DIAS HABILES, EN LA OFICINA DEL ALMACEN GENERAL UBICADA EN KM. 219+300 CARRETERA INTERNACIONAL GUADALAJARA-TEPIC, C.P. 63173, TEPIC, NAYARIT.	$ 300.00 (TRESCIENTOS PESOS 00/100 M.N.) PAGO EN EFECTIVO O CHEQUE CERTIFICADO O CHEQUE DE CAJA EXPEDIDO POR UNA INSTITUCION DE BANCA Y CREDITO ESTABLECIDA EN EL PAIS A FAVOR DE LA SECRETARIA DE COMUNICACIONES Y TRANSPORTES.	EN LAS AREAS DEL ALMACEN GENERAL KM 219+300 CARRETERA INTERNACIONAL GUADALAJARA-TEPIC, C. P. 63173, TEPIC, NAYARIT.	DEL 28 DE AGOSTO AL 06 DE SEPTIEMBRE DEL AÑO 2001, DE 9:00 A 14:00 HRS. EN DIAS HABILES.	07 DE SEPTIEMBRE DEL AÑO 2001, A LAS 11:00 HRS., EN LA OFICINA DEL ALMACEN GENERAL UBICADA EN KM. 219+300 CARRETERA INTERNACIONAL GUADALAJARA-TEPIC C.P. 63173, TEPIC NAYARIT.

ACTO DE APERTURA DE OFERTAS	ACTO DE FALLO	PAGO DE LOS BIENES ADJUDICADOS	PLAZO MAXIMO DE RETIRO DE LOS BIENES
11 DE SEPTIEMBRE DEL 2001, A LAS 11:00 HRS. EN SALA DE JUNTAS DEL CENTRO SCT NAYARIT, SITO EN AV. INSURGENTES Y OAXACA, SIN NUMERO, COLONIA CENTRO C.P. 63000 TEPIC, NAYARIT.	14 DE SEPTIEMBRE DEL 2001, A LAS 11:00 HRS. EN SALA DE JUNTAS DEL CENTRO SCT NAYARIT, SITO EN AV. INSURGENTES Y OAXACA, SIN NUMERO COLONIA CENTRO C.P. 63000 TEPIC, NAYARIT.	17 DE SEPTIEMBRE DEL 2001, DE 9:00 A 14:00 HRS., EN LA OFICINA DEL ALMACEN GENERAL UBICADA EN KM. 219+300 CARRETERA INTERNACIONAL GUADALAJARA-TEPIC, C.P. 63173, TEPIC, NAYARIT.	DEL 18 DE SEPTIEMBRE AL 04 DE OCTUBRE DEL AÑO 2001, DE 9:00 A 14:00 HRS. EN DIAS HABILES.

PARA MAYOR INFORMACION, FAVOR DE DIRIGIRSE AL DEPARTAMENTO DE RECURSOS MATERIALES, O BIEN EN LA OFICINA DE ALMACENES E INVENTARIOS TEL. 211-57-58 Y 214-08-42 SITO EN AVENIDA INSURGENTES Y OAXACA SIN NUMERO, COLONIA CENTRO, C.P. 63000, TEPIC, NAYARIT, EN DIAS HABILES Y HORARIOS INDICADOS.

TEPIC, NAY., A 28 DE AGOSTO DE 2001.

Mexico país de lectores

Seis mil millones de pesos vale el IVA a Libros: Gil Díaz

* Señala secretario de Hacienda y Crédito Público que se obtendrían importantes ingresos por cobro de impuestos a publicaciones

Notimex

México.-El secretario de Hacienda y Crédito Público (SHCP), Francisco Gil Díaz, estimó en 6 mil millones de pesos la recaudación generada por la aplicación del Impuesto al Valor Agregado sobre libros, periódicos y revistas.

Gil Díaz dejó claro que respecto a la aplicación del IVA sobre los libros, la decisión la tiene el Congreso de la Unión.

«Lo que decida el Congreso es lo que va ha suceder; ahí está la iniciativa y al Poder Legislativo le corresponderá tomar una una decisión», puntualizó.

Entrevistado brevemente en la sede de la Confederación Nacional Campesina (CNC), comentó que ese rubro de recaudación es importante, al igual que el resto de los que conlleva la iniciativa de Ley de Ingresos y Presupuesto de Egresos; si no, no se hubiera propuesto gravar los libros.

Sin embargo, reiteró que todo lo que en materia impositiva vaya a hacer el gobierno será con base en lo que diputados y senadores decidan en la materia, y «vamos a ver los cambios que se propongan».

El secretario de Hacienda se reunió la mañana de este lunes por más de dos horas con dirigentes nacionales de los diversos sectores productivos afiliados a la CNC, que preside Heladio Ramírez López.

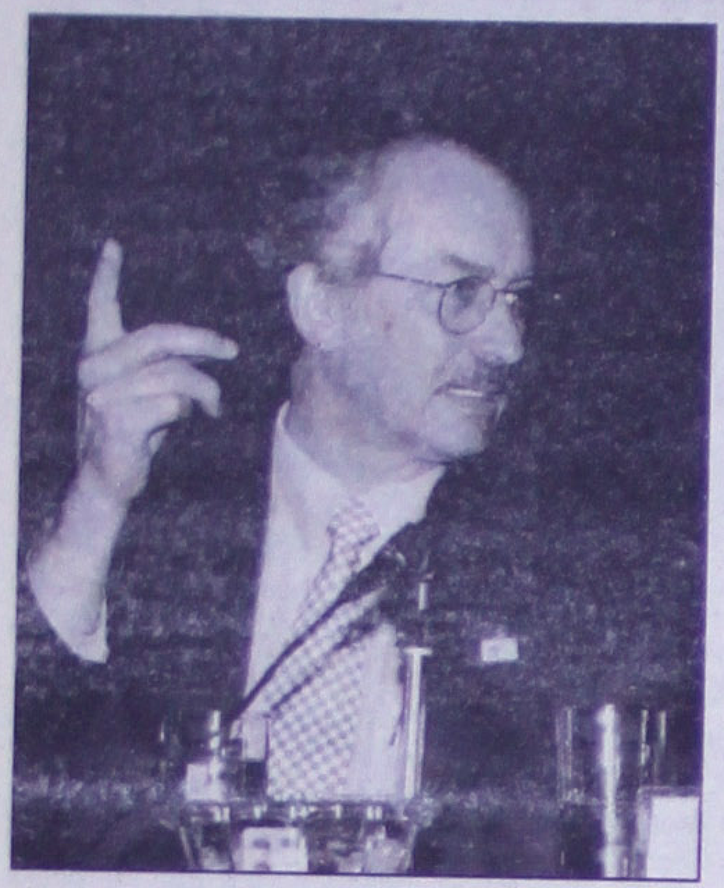

Zitacuaro se preocupa

Prohiben tatuajes, pelo pintado y aretes en escuela de Michoacán

* Intentan frenar la proliferación de chavos «banda» o «cholos» cuyo crecimiento ha sido significativo en esa cabecera municipal

Agencias

A partir de este día la primaria «Juan Bautista Figueroa» prohibió la entrada a sus instalaciones a los alumnos que lleven el pelo pintado, que tengan algún tatuaje o que se hayan colocado aretes.

En entrevista, la directora del plantel, Lourdes López Rentería, explicó que la medida pretende evitar que este tipo de influencias perjudique la formación de los niños que toman clases. Indicó que en esta cabecera municipal se ha incrementado considerablemente la presencia de «cholos» o «chavos banda» dedicados a la vagancia y el consumo del alcohol y drogas, por los que «se pretender frenar, al menos en esta escuela, estas influencias».

López Rentería mencionó que esta medida se puso en práctica tras haber sostenido pláticas y reuniones con padres de familia y haber advertido a los alumnos sobre la prohibición de que acudieran al plantel ataviados al estilo «cholo».

Reglas más flexibles

Publica EU regl[illegible] para nueva visa que permita reu[illegible] familias

Agencias

Los familiares inmediatos de ciu[illegible] estadunidenses podrán solicitar la visa [illegible] una vez en Estados Unidos, tramitar la re[illegible]zación de su estatus migratorio, informó [illegible] Servicio de Inmigración y Naturalización [illegible]

Este nuevo tipo de visa es para cón[illegible] hijos o prometidos de quienes ya han logra[illegible] ciudadanía estadunidense y tiene por objet[illegible] reunificación familiar.

El nuevo documento es una de las di[illegible] previsiones incluidas en el Acta para la [illegible]ción Legal y Equidad Familiar, (LIFE p[illegible] siglas en inglés), aprobada por el Congre[illegible] diciembre pasado. En un comunicado, [illegible] explicó que en el caso de las esposas e hij[illegible] ciudadanos, la obtención de la visa «K» [illegible] requisito para ingresar al país, ya que p[illegible] solicitar directamente al Departamento de [illegible]do una visa de inmigrante.

Precisó que la obtención de la nueva [illegible] no provee un estatus de inmigrante para qu[illegible] la obtengan, debiendo para ello hacer una [illegible]tud adicional para el ajuste de la resid[illegible] permanente en Estados Unidos.

De igual modo, explicó que quienes [illegible]sen el país con una visa «K» podrán solici[illegible] permiso de trabajo.

Todo por los votos

Empiezan a aprender español políticos de EU

* Pretenden funcionarios emplear el idioma en conversaciones con los votantes, muchos políticos han buscado aprender español para dirigirse en su propio idioma al importante bloque electoral.

Agencias

En la sede del Congreso estadounidense, los legisladores han empezado a tomar cassettes y libros de texto para aprender español y usarlo en conversaciones con los votantes, dar discursos o entrevistas a canales de televisión, radiodifusoras o periódicos en español. «Es una forma muy rápida y fácil para un candidato que quiera simpatizarles», dijo Lisa Navarrete, del Consejo Nacional de la Raza, el principal grupo de activistas en favor de los hispanos.

Sin embargo, los candidatos necesitan darle sustento a ese acercamiento con posiciones sólidas respecto a temas como el salario mínimo, la educación y el cuidado de la salud, a fin de asegurar si efectivamente van a recibir los votos que buscan.

Los dos principales partidos políticos del país están al tanto del potencial que tienen los hispanos para cambiar el mapa político y han empezado a cortejarlos agresivamente con miras a las elecciones legislativas del 2002 y la contienda presidencial del 2004.

Por supuesto, los funcionarios públicos no necesariamente tienen que aprender español para llegar a los hispanos. Simplemente pueden contratar a empleados que hablen el idioma, como suelen hacer varios de ellos, o mandar traducir los comunicados de sus oficinas.

Aunque quizás la cuestión realmente no sea si se habla español o no, sino si se tiene algo que decir después de todo.

Pöntifico el secretario de Defensa

Nadie ha puesto "en jaque" al gobierno federal: Vega García

* Se reunió con diputados de la Comisión de Defensa

Notimex

México.- El secretario de la Defensa Nacional, Ricardo Vega García aseguró que ningún grupo guerrillero tiene en jaque al país, sin embargo reconoció que cualquier grupo armado es peligroso por el daño que puede infringir, por lo que se pronunció por entablar un diálogo.

El diálogo sería muy bueno, subrayó, "porque así nos ajustamos a la Constitución, en la Constitución están todos los derechos del hombre de dialogar, de pedir, de transitar y creo que para mí ese es el camino adecuado".

Ante diputados de la Comisión de Defensa Nacional, aclaró que por mandato constitucional, corresponde a la Procuraduría General de la República (PGR) darle seguimiento a los grupos armados y combatirlos, mientras que el papel de las Fuerzas Armadas es de coadyuvancia y colaboración.

Rechazó que como institución, las Fuerzas Armadas hayan sido corrompidas por el narcotráfico, aunque reconoció que hay algunos elementos que "escogieron un camino que no es el correcto".

Sobre Chiapas -afirmó en respuesta a versiones que señalan lo contrario- no hay vuelos rasantes, las aeronaves ni siquiera están ahí, ni aumentó el número de efectivos; los únicos movimientos que se registran corresponden al relevo normal de las unidades que se debe realizar cada seis meses.

Durante tres horas y media, el secretario de Defensa respondió a 14 diputados de los diferentes partidos con representación en la cámara baja sobre diversos temas relacionados con la dependencia a su cargo, en una reunión privada donde no quedaron preguntas sin contestar, según reconocieron algunos de los diputados asistentes.

En conferencia de prensa luego del encuentro, el primero en el que participa un Secretario de Defensa ante comisiones, Vega García dijo que independientemente de las siglas que identifiquen a cualquier grupo armado o de la cantidad de elementos que pueda movilizar, cualquier grupo armado es peligroso por el daño que puede provocar.

Sostuvo que en el caso de México este problema puede ser manejado "convenientemente" por las autoridades respectivas y rechazó que pongan en jaque al país en su conjunto.

"Considero que el país sigue desarrollándose con naturalidad, esto está siendo manejado totalmente por la Procuraduría General de la República. Ustedes mismos pueden apreciar que el país camina, está funcionando [illegible] manera que no quiero llevar el [illegible] extremo de esa naturaleza", recalcó.

A pregunta expresa, el general [illegible] que sería "muy bueno" que se concre[illegible] diálogo entre el gobierno federal y los g[illegible] armados, y aclaró que no es la secretaría [illegible] cargo, sino la PGR la encargada de comba[illegible] esos grupos.

De acuerdo con la Constitución y l[illegible] leyes, apuntó, es la PGR la que tiene la juris[illegible]ción en el combate a estos grupos, "y lo [illegible] que hacemos es coadyuvar con ella cuando [illegible] pide algún informe".

Respecto al presupuesto que se destina [illegible] México a las fuerzas armadas, el titular de la Sedena informó que solicitará un incremento [illegible] el presupuesto para el próximo año para pod[illegible] cumplir con la[illegible] misiones que tie[illegible]nen asignadas [illegible] [illegible]

[illegible] subrayó que la demanda del aumento de pre[illegible]puesto se hará sin sacrificar las necesidades de educación, salud y bienestar social que [illegible] rresponden al Estado mexicano.

Por otra parte, Vega García recalcó que [illegible] la lucha contra el narcotráfico participan [illegible] 26 mil y 28 mil elementos de las Fuerzas Arma[illegible]das, quienes realizan una tarea constante que [illegible] bien a veces no se aprecia es importante por [illegible] cantidad de droga erradicada e incautada.

Rechazó tajante que el Ejército haya sido corrompido por el narcotráfico, aunque reconoció que algunos elementos escogieron [illegible] camino equivocado, "pero eso es un asunto de ellos", subrayó.

En este punto, el secretario de la Defensa consideró que se debe hacer una clara separa[illegible]ción entre la institución que tiene una [illegible] que cumplir, con el de "gente aislada" que [illegible] pertenece a la institución, no se comporta como debe de ser.

Al término del encuentro, los diputados de las diferentes fracciones partidistas [illegible] ron que el presupuesto asignado a las Fuerzas Armadas es muy limitado, ya que [illegible] sobra un cuatro por ciento [illegible] inversión, pues el 96 por ciento de lo que [illegible] lo tienen que destinar para el gasto [illegible]

Destacaron la disposición del general Vega García para responder a sus preguntas y consi[illegible]deraron este primer encuentro [illegible] como un buen precedente para el futuro de la relación entre ambas instituciones.

Nave sin tripulación

Reconoce Irak haber derribado avión espía de EU

* Informa sin embargo, que dos horas después de disparar contra el avión cargado de avanzada tecnología EU bombardeó áreas civiles y mató a un iraquí

Agencias

Irak confirmó hoy que derribó un avión estadounidense de reconocimiento que sobrevolaba el sur del país.

La televisora estatal mostró escenas de lo que dijo ser un avión derribado reducido a trozos de hierro retorcidos y se veían partes metálicas diseminadas alrededor de un área desértica. «U.S. Navy Prop», se leía en una parte de la nave.

El avión, según la agencia oficial de noticias, contenía «equipo de alta tecnología» y fue derribado cerca de la ciudad de Basora, unos 550 kilómetros al sur de Bagdad. El informe no mencionó nada sobre pilotos a bordo.

«Las defensas aéreas iraquíes han disparado contra un avión estadounidense de reconocimiento cuando se dirigía hacia acá procedente de territorio kuwatí cuando viajaba en cielos iraquíes en una misión de espionaje», señaló un portavoz militar no identificado, según la agencia.

Menos de dos horas después que el avión fue derribado, aviones de guerra estadounidenses y británicos de bases en Turquía atacaron «instalaciones civiles y de servicios» en Irak y mataron a un civil, dejando heridos a otros tres, según el vocero no identificado citado por la agencia de noticias.

El informe no señaló el lugar del ataque, pero un funcionario estadounidense dijo que aviones de su país atacaron un sitio de misiles tierra-aire SA-3 el lunes en el norte de Irak.

El Comando Estadounidense en Europa, responsable de las operaciones en esa zona, dijo en una breve declaración que aviones estadounidenses tomaron represalias cuando fuerzas iraquíes dispararon artillería antiaérea desde sitios al norte de Mosul.

En Washington, dos funcionarios de defensa dijeron a The Associated Press que una nave Predator, no tripulada, está reportada como desaparecida y que creen que se perdió en una misión cerca de Basora.

Ese avión es un blanco más fácil para la defensa antiaérea iraquí en comparación con naves tripuladas como los veloces aviones F-16.

El mayor estadounidense Timothy Blair, vocero del Departamento de Defensa, no confirmó en Washington la pérdida de ningún avión, sin embargo, muy temprano señalaron que había desaparecido una nave espía sin piloto en territorio iraquí.

Estados Unidos y Gran Bretaña establecieron zonas de exclusión aérea en 1991-92 para proteger a los rebeldes musulmanes chiítas en el sur y a los insurgentes curdos en el norte de las fuerzas gubernamentales.

Desde esas zonas, Estados Unidos y Gran Bretaña atacan regularmente objetivos iraquíes.

Meridiano

Sociedad

Hoy es Martes 28 de Agosto de 2001 — Edición: Mónica Treviño — Diseño: Imelda Ramírez

Gloria Bar - Restaurant Lerdo, altos

Casa Gallo Plaza San Rafael Ciudad del Valle

Nuevo matrimonio

Zamudio - Fragoso

La feliz pareja con don Félix Fragoso González y Carmen Olivares de Fragoso, papás de la novia

DETALLES PAGINA 2

Don José Francisco Zamudio Vidal y su distinguida esposa Silvia Delgado de Zamudio compartiendo la felicidad de su hijo Bernardo en su boda

TENDENZZA

nueva boutique

Con corte de listón y toda formalidad fue inaugurada la muy chic boutique «Tendenzza» de Jill Hopkins González, quien invitó a su mamá señora Juanita González para que junto a ella hicieran el corte de apertura acompañado de los mejores deseos, la noche del miércoles.

Apreciado grupo de amistades se dieron cita para conocer la boutique, en la esquina de Avenida del Valle y Preferencia en Ciudad del Valle, así como la preciosa ropa que ofrece, misma que fue seleccionada con muchísimo estilo por la propietaria quien en su momento nos mostró parte de la variada propuesta en moda de «Tendenzza». Las asistentes no perdieron oportunidad para felicitarla y externarle los mejores deseos de éxito total con su nueva boutique en la que prometió tener siempre lo más nuevo de la moda y en las mejores marcas tales como Express, The Limited, Banana Republic, Vertigo, Morgan, Paris Blue, entre otras, así como las cremas y perfumería de Victoria Secret...

Texto y fotos: Karina López

Paty Cervantes, Lucrecia González, Juanita González, Vicky de Segreste, Conchita Rodríguez, Susana González, Jill y Susana Hopkins

Jill Hopkins González y Juanita González hicieron el corte de listón inaugural

«Tendenzza» ofrece originales estilos de la moda

Susana y Jill, Gabriela, Alethia y Martha

SOCIALES

Se graduo la señorita Karla GRaciela González Altamirano

El sábado 18 de agosto, culminó su carrera universitaria la señorita Karla Graciela González Altamirano, quien egresó de la generación 1996-2001 en la licenciatura en contaduría pública de Universiada Autónoma de Nayarit.

Para dar gracias por la terminación de sus estudios asistió junto con sus compañeros al templo de Nuestra Señora del Carmen, en donde se ofició una misa en punto de las 20:00 horas. Posteriormente se trasladaron al salón de eventos María Magdalena, en donde la joven disfrutó de la gran celebración en compañía de sus familiares y amigos. Este evento de fue amenizado por el grupo versátil Pocos Locos y la banda Herencia Kora.

Cabe mencionar que la joven lucía como toda una reina además de que fue una existosa estudiante y desde aquí le deseamos lo mejor en su desempeño profesional.

¡Enhorabuena!

Nuevo matrimonio Zamudio - Frag

Por Mónica Treviño
MERIDIANO

Ante la presencia de amigos y familiares que asistieron a la misa de esponsales en el Purísimo Corazón de María, Bernardo Zamudio Delgado y Carmen Fragoso Olivares unieron sus vidas al recibir el sacramento del matrimonio en emotiva ceremonia celebrada por el Padre José Antonio Martínez Galaviz, el domingo 19 de agosto a las catorce horas.

Paco y Carmen son hijos de los señores José Francisco Zamudio Vidal y Silvia Delgado de Zamudio, José Félix Fragoso González y Carmen Olivares de Fragoso, quienes se mostraron muy contentos por el enlace de sus hijos. Compartiendo la misma alegría participaron los padrinos de matrimonio, Lic. Rigoberto Ochoa Torres y su esposa Rosario Ramírez de Ochoa, Dr. Enrique Fragoso Olivares y su esposa Olivia Rocha de Fragoso.

Completaron el cortejo matrimonial las madrinas Silvia Zamudio, Ana Lilia Fragoso y Veyreth Avila, Rolando Solano y María Eugenia Fragoso de Solano, que llevaron los anillos; y Valeria Zamudio de Del Cid y Arthur del Cid, quienes participaron como padrinos de lazo. La ternura de las meninas Carolina, María Fernanda y Carmelita se hizo presente cuando repartieron hermosos recuerdos de boda entre los presentes a la misa.

Terminada la ceremonia los nuevos esposos salieron del templo y fueron recibidos con abrazos y felicitaciones así como los más sinceros deseos de bonanza para su nueva vida de casados.

Minutos después Paco y Carmen encabezaron regia recepción en el salón Quinta Nena donde compartieron el momentos con cientos de amigos y familiares. Ahí bailaron romántica melodía y siguieron siendo felicitados por los presentes. Alegre fue el momento cuando la novia lanzó el ramo mientras sus primas, hermanas y amigas que la rodeaban. Así también cuando el novio lanzó el mandil a sus hermanos, primos y amigos de siempre que no dejaron pasar el tiempo para festejar con Paco por su boda.

Al ritmo de Poco Locos Show la fiesta se prolongó hasta casi las diez de la noche, horas en que los invitados bailaron al animado ritmo del grupo. En su momento los recién casados partieron a su luna de miel donde visitarían Puerto Vallarta, San Miguel de Allende y Las Vegas. Su nueva residencia la establecerán en el estado de Arizona en Estados Unidos.

Muchísimas felicidades!!!

Enrique Fragoso Olivares y su esposa Olivia Rocha de F... padrinos de matrimonio

Rigoberto Ochoa Torres y su esposa Rosario Ramírez de O... padrinos de boda de Paco y Carmen

Silvia Zamudio, Ana Lilia Fragoso y Ve... Avila, madrinas del matrimonio Za... Fragoso

Familia Zamudio Delgado con los novios. De izquierda a derecha: don José Francisco, José Eduardo, Bernardo y Carmen, señora Silvia, Silvita y Paulina, Valeria y su esposo Arturo con su hijo Oscar Eduardo

Hermanos de la novia: Félix Manuel, ... María Eugenia, Patricia, Miguel A... Enrique y Ana Lilia Fragoso Olivares ... dichosa pareja de recién casados Berna... Carmen

FELICIDADES!

Rolando Solano y María Eugenia Fragoso ... Solano padrinos de anillos

Bernardo y Carmen con sus padrinos de ... Arthur del Cid y su esposa Valeria Zamudio ...

LA UNIVERSIDAD AUTONOMA DE NAYARIT

A través de la

ESCUELA DE MUSICA

te ofrece la carrera de

INSTRUCTOR DE MUSICA

Una carrera donde aprenderás en tres años las disciplinas de:

Piano, Guitarra, Flauta, Coros

Y los conocimientos fundamentales de la música.

Contamos con sección Infantil

Horario Vespertino: de 16:00 a 20:00 Hrs.

Inscripciones:

Requisitos: Secundaria terminada

Inicio de cursos: Lunes 13 de agosto

Mayor información en:
Planta Alta de la Preparatoria Abierta
Cd. De la Cultura "Amado Nervo"
Tepic, Nayarit

Hacer o No Hacer un Favor: He ahí un dilema

...así para hacer favores necesitamos Etiqueta

Seguramente más de una vez algún familiar o amigo te ha pedido que le hagas un favor, y más de una vez te has sentido comprometido a ayudarlo y te ha sido difícil negarte pero ¿sabías que hasta para hacer o no hacer favores se necesita de la cortesía?

La confianza a quien nos pide un favor

Cuando hacemos un favor estamos aceptando otorgar o facilitar algo a alguien, por tanto estamos depositando nuestra confianza en esa persona.

Antes de hacer un favor fíjate muy bien en la persona a quien se lo vas a hacer, si te han pedido prestada tu cámara fotográfica que acabas de comprar y realmente deseas prestarla no lo hagas, además que te asegures que esa persona sabe usarla perfectamente ya que la puede dañar.

Piensa en ti. Si te piden una recomendación laboral para conocer cómo trabaja esa persona por muy tu amigo que sea, ya que si no cumple tú también habrás quedado mal.

Asegúrate que la persona a que le harás un favor es responsable y que va responder en caso de que el artículo que le prestaste se dañe, si no es así puedes irte despidiendo de las cosas que le prestaste.

Cuando haces un favor...

* NO hables de más. Es muy mal visto que hables de los enormes sacrificios que te costó hacerle un favor a alguien, lo harías sentir culpable.

* NO prestes cosas que no son tuyas. Parecerá extraño pero en ocasiones se nos hace más fácil prestar aquéllo que no es nuestro, cuidemos las cosas de los demás como nos gustaría que cuidaran las nuestras, es cuestión de reciprocidad.

* Hay cosas que no se prestan. Con la pena del mundo pero artículos personales, vestidos, trajes de baño, cosméticos y cosas muy queridas como artículos de familia que han pasado de generación en generación o que tienen un valor sentimental NO se prestan a nadie bajo ninguna circunstancia.

* Valora la amistad y los artículos que prestas. En ocasiones es mejor pensar que estamos regalando algo en lugar de prestarlo ya que la probabilidad de que regrese a nosotros es mínima. Pon en una balanza y observa qué es lo que valoras más: una buena amistad o un artículo que prestaste.

* Los libros. Eternamente prestamos nuestros libros y éstos nunca regresan.

* Acostúmbrate a escribir tu nombre en cada uno de tus libros, así la persona a la que se los has prestado recordará devolvértelos.

Acuse de Devolución. Que no te de pena pedirle a alguien algo que le has prestado, claro que con toda amabilidad y diciéndole que lo utilizarás próximamente.

* Los favores no solicitados. Nunca hagas a alguien un favor que no te ha solicitado, a veces se nos hace fácil inscribir a nuestra mejor amiga en el gimnasio para que vaya con nosotros a hacer ejercicio o compramos boletos para el cine antes de preguntar a las personas si les interesa hacer tal o cual cosa, llámales antes y consúltalo porque muchas veces no tienen oportunidad de ir y se sienten comprometidos contigo.

Cómo Negarse a Hacer un Favor

* Antes de negarte a hacer un favor evalúa si realmente no te es posible ayudar, recuerda que es cuestión de reciprocidad, algún día tú estarás en su lugar y te alegraría muchísimo que alguien te apoyara.

* Primero analiza qué tipo de favor es. Si requiere alterar drásticamente tu ritmo de vida o involucra la comodidad de tu familia consulta a tu familia, no tomes tú sola la decisión ya que puede molestar a tu pareja o hijos.

* No digas que sí cuando no puedas hacerlo. Si realmente no te es posible ayudarle no te comprometas ya que vas a quedar mal con la persona e incluso puedes perder hasta su amistad.

* Sé sincera. Siempre sé sincera explica por qué no puedes hacer un favor a alguien y dile cuánto lo sientes, que si estuviera en tus manos realmente lo harías, discúlpate y muéstrate abierta a que en otra ocasión con todo gusto estarás en mejor disposición de ayudar.

No olvides...

Hacer un favor es ayudar a otro, estemos dispuestas, si está en nuestras manos, a apoyar a los demás, ya que en algún momento nosotras también necesitaremos pedir un favor, claro conociendo las reglas de etiqueta

¡Feliz cumpleaños a ti..!

Muchísimas felicitaciones por su cumpleaños a nuestra amiga Martha Contreras, quien en domingo celebró su día reunida con sus mejores amigas...

Con pastel y velita para pedir un gran deseo y de fondo las mañanitas de parte de las preciosas voces de sus amigas, con dedicación especial para Martha... Para el festejo, la cita fue en el restaurant del hotel Bugam Villas, tempranito desde las nueve de la mañana. Muchos días de estos!

SANTORAL

Felicidades a los **ABUELITOS** en su día

Pensando en su comodidad Fábricas de Francia le ofrece 2 horas de estacionamiento GRATIS al realizar sus compras con nosotros, en:

Estacionamiento "CENTRAL"
calle Zacatecas esquina con Zapata frente a Fábricas de Francia.

Estacionamiento "ALICA"
calle Zacatecas, casi esquina con Morelos frente a la caja mágica a cuadra y media de nuestro almacén.

Estacionamiento "RAMIREZ"
calle Zapata entre Zacatecas y San Luis.

De esta manera agradecemos su distinguida preferencia.

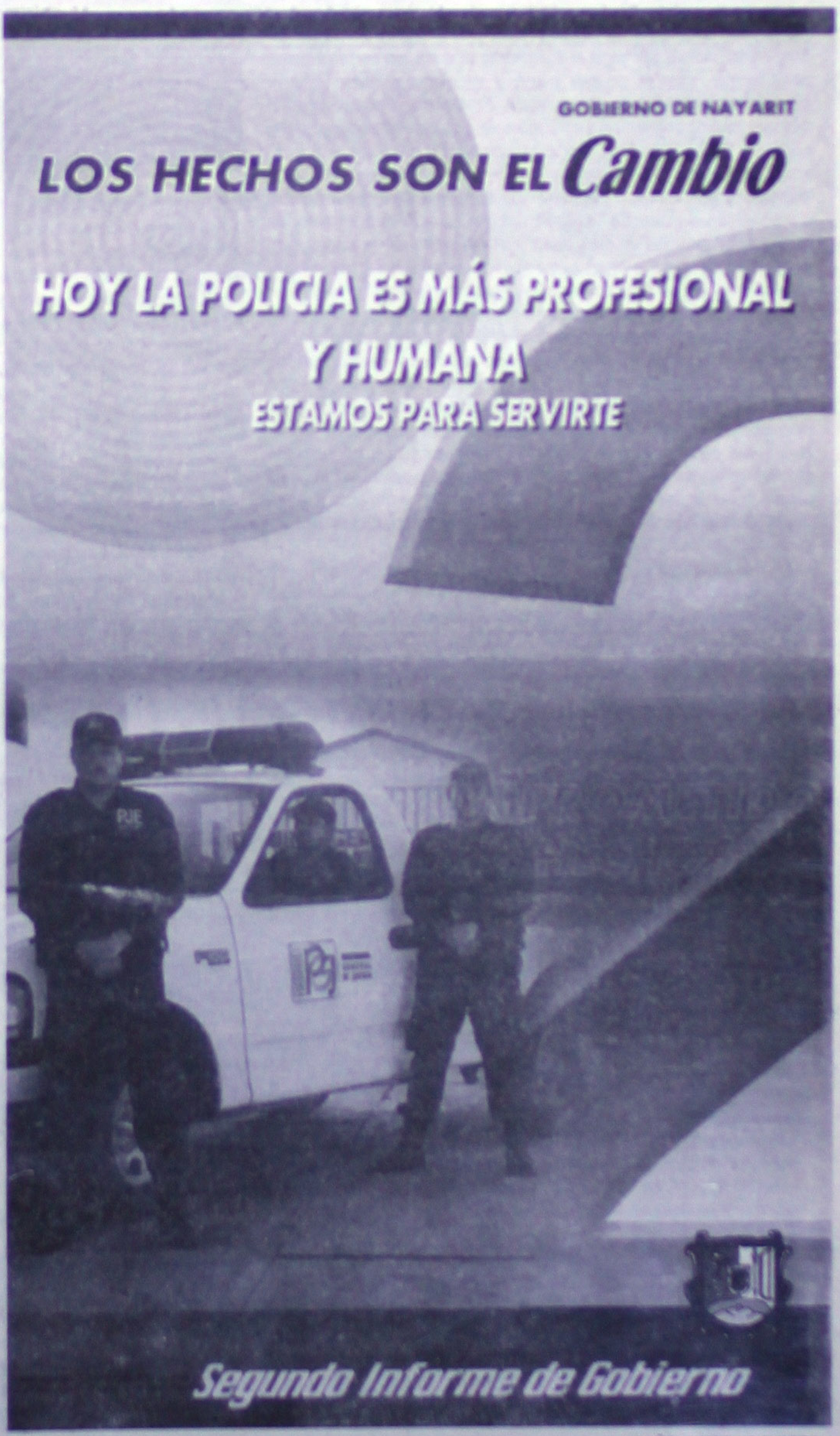

DISEÑO: IMELDA RAMIREZ

PRESENCIA CONSTRUCTIVA

cmic — Cámara Mexicana de la Industria de la Construcción, Delegación Nayarit

Año 2 Numero 190 — *"Servir al Socio: Nuestra Razón de Ser"*

CAMPAÑA PERMANENTE: Amigo Constructor: ¡¡¡ No te suicides !!! Reflexiona, no se trata de ganar concursos. Se trata de obtener una justa retribución [illegible] nuestro trabajo. No fomentes la competencia desleal. Protege el patrimonio de tu familia y el de tu empresa. Cotiza a precios reales en bien de Nayarit.

Reunión con oferentes y promotores de Vivienda

Tepic.- El poder de convocatoria del Instituto del Fondo Nacional para la Vivienda de los Trabajadores, INFONAVIT, quedo confirmada durante la reunión que realizó con oferentes de la vivienda.

Celebrada en las instalaciones de esta cámara industrial y con la participación de cerca de 50 interesados, la reunión fue presidida por el Arq. José Ramón Navarro Quintero, delegado estatal de Infonavit, el Ing. Roberto Castro Vizcaíno y el Sr. José de Jesús Hernández Guillén, representante de la comisión consultiva regional de infonavit.

Al dar la bienvenida al evento Castro Vizcaíno informó que esta cámara industrial a través del ICIC, Instituto de Capacitación de la Industria de la Construcción, impartirá el denominado "diplomado empresarial para desarrolladores de vivienda". Un exitoso diplomado por la asistencia que ha registrado en otras entidades.

Luego y en su oportunidad cada uno de los funcionarios del Instituto de Vivienda, se dirigió a los oferentes para detallarles ciertos aspectos respectivos a su área de trabajo.

La C.P. Maria del Rosario Tirado Millán, jefe del área de crédito, se refirió al cumplimiento de la meta establecida por esta delegación de 2000 créditos para el 2001 con un alcance del 52 % con corte al último día del mes de junio y la propuesta de cubrir el 100'% antes de noviembre de este año para lo que solicitó el apoyo de los paqueteros pues a la fecha mantienen un retraso considerable, del 20%, en la entrega de viviendas. Como consecuencia de haber dejado de inscribir y de publicarse trabajadores en paquete, las puntuaciones para Tepic está por primera vez, por abajo de 80 puntos para ser seleccionadas, lo que significa en argot financiero que se han abarataron los créditos para Tepic por el incumplimiento de las empresas con oferta de vivienda institucional no cumplida. Todas las cartas que se emitan para la convocatoria del 13 de agosto tienen vencimiento al mes de diciembre.

Para los oferentes que ofrecen sus servicios para las líneas tres y cuatro, a partir de la convocatoria antepasada existe una modificación, sabemos que el trabajador teniendo un fondo de vivienda a su favor el cual incrementa su poder de convocatoria, se las esta entregando el instituto en la primera estimación, con el primer pago y el anticipo dan todo lo acumulado en el fondo de vivienda. Acerca de las autorizaciones de crédito semanales informó que se ha establecido que el corte se haga solo una vez a la semana y que las primeras entradas sean las primeras salidas de autorización, total transparencia en esto. Reiteró que el ejercicio de las líneas 3 y 4 se están quedando y la instrucción de que ministraciones que tengan mas de 45 días naturales en proceso de una a otra, se cierre el crédito, esto es pues responsabilidad del trabajador que se decida por esta línea y del constructor para que termine la construcción. El trabajador no puede cambiar de paquete a mercado abierto, si así lo desea tendrá que cancelar su crédito y volver a solicitarlo pero esta vez a través de ventanilla. Tenemos mas de 300 cartas vigentes del proceso pasado, son trabajadores que no han terminado su integración o no han decidido que hacer con su crédito, los vencimientos comienzan el 21 de septiembre y hasta el 4 de octubre se vencen definitivamente. No hay prórrogas y tampoco ampliaciones de plazo para la integración de expedientes, enfatizó y para concluir dijo que el constructor debe entregar la vivienda en condiciones para habitarse de inmediato.

Por su parte el Ing. Jesús Castillo Sánchez, jefe del área técnica anunció que con el fin de optimizar y hacer buena aplicación de los créditos, Castillo Sánchez comentó que el dos de julio se llevo a cabo un convenio entre el INFONAVIT con INVERLAT, VITAL, BANCOMER, BANCI y BANOBRAS para la elaboración de avalúos en compra de vivienda en mercado abierto. También explicó la normatividad a partir de esta misma fecha y que son causas de motivo de descalificación automática de las viviendas, como son terrenos ubicados en zonas de riesgos, no contar con pavimentos, no contar con guarnición ni banquetas, no contar con los servicios básicos. Con relación a la vivienda en sí, en cimentación, columnas o castillos, en losas de entrepiso y azotea, en dalas y trabas.

Se esta obligando a todos los paqueteros de vivienda a considerar instalaciones telefónicas en vivienda nueva. para lo cual existe un convenio con Telmex quien tendrá que autorizar los planos de esta instalación. Otro convenio es el realizado entre el instituto y la comisión federal forestal del programa nacional de reforestación para arbolizar todas las unidades nuevas de infonavit, sobre todo los que ofertan vivienda en paquetes, es un requisito previo que estén sembrados dos árboles por vivienda. Es también obligación de las líneas 3 y 4 que los terrenos deben estar urbanizados, por lo menos con empedrados o machuelos. El Instituto desea instrumentar un boletín de vivienda donde se oferten las propuestas de cada uno de los promotores de vivienda. Castillo Sánchez finalizó su intervención cuando informó de un nuevo formato denominado "constancia de entrega de garantías e información sobre la vivienda", que va firmado por el acreditado y que se requiere en la compra de vivienda nueva. El formato es independientemente de la fianza y es una constancia de que el derechohabiente esta recibiendo los siguientes documentos de parte de los constructores: póliza de garantía, carta responsiva de seguridad estructural y una garantía de dos años, mínimo, de impermeabilización aplicable a toda la vivienda nueva línea 2 o 3.

Las fianzas de cumplimiento son exclusivamente obligatorias en líneas 3 y 4. Línea 2 ya no lleva fianza. La fianza de cumplimiento cambia en cuanto alcance el monto.

Conciso, el Lic. Joel López Torres, jefe del área jurídica definió dos términos: Queda prohibido el uso del logotipo, las siglas y el nombre de infonavit para mercado abierto e inmobiliarias: Solo lo pueden usar los paqueteros en subastas o cofinanciamientos y en anuncios espectaculares en las unidades habitacionales, así como instalar negocios en la vivienda.

Después de estas intervenciones se abrió un [illegible] espacio en donde los oferentes expresaron sus dudas y [illegible] autoridades del Infonavit las aclararon.

Algunas de ellas se refirieron a lo que procede [illegible] en las zonas de San Blas, Villa Hidalgo y Santiago que [illegible] muchas ocasiones no cuentan con guarniciones ni banquetas. La respuesta, en el caso de línea 3 o 4 se analizará en [illegible] particular la aplicación de este punto, ya que en línea 2 [illegible] obligatorio.

Acerca de la entrega de documentación, el trabajador [illegible] hará de forma personal en el caso de mercado abierto, pero [illegible]

paqueteros están facultados ante el instituto para hacer [illegible] tramite por el trabajador.

Los oferentes sugirieron elevar a los notarios la información acerca de que los avalúos deben ser bancarios, [illegible] quienes compran terrenos realizan inclusive, dos pagos [illegible] corredor público y después el obligado de infonavit. El [illegible] solo tiene vigencia de tres meses.

En los seleccionados del periódico vienen paquetes [illegible] vivienda esos trabajadores deciden si se quedan en [illegible] te o en otro, pero no pueden cambiar de paquete a mercado abierto y sí a la inversa.

Desde que salieron seleccionados, los acreditados [illegible] can opciones pero con el pendiente de hacer algún [illegible] porque pudiera resultar alguna diferencia a la hora [illegible] carta. Siendo que la carta de crédito es el documento [illegible] mencionar que el instituto no puede disminuir montos [illegible] res a la emisión, la recomendación aquí es que los paqueteros esperen a que se reciba esta carta.

Por otro lado no es posible por parte de los paqueteros declinar una vivienda para venderla a particulares, a excepción de una casa muestra.

Normalmente la operación de una vivienda se decide [illegible] 50% por la ubicación y el resto por las características de la casa, proyecto, materiales, posibilidad de crecimiento [illegible] ahora es más difícil vender una vivienda de línea dos.

Por su parte y para concluir esta importante reunión [illegible] oferentes de vivienda y las autoridades del Infonavit, el Arq. [illegible] Ramón Navarro Quintero, Delegado estatal del Instituto [illegible] festó que ofertar vivienda sigue siendo un buen negocio [illegible] embargo, ahora se requiere de un esfuerzo mayor, [illegible] vista los tiempos, la situación económica es difícil [illegible] localmente, eso afecta a los trabajadores y [illegible] demanda, debe haber oferta.

Aceptemos que hay mas competencia pero [illegible] mas los productos, Dentro de su normatividad, el Infonavit [illegible] dispuesto a apoyarlos, le vamos a dar movimiento a [illegible] vivienda para que sea revisada por los acreditados. [illegible] podemos hacer es que ustedes, los paqueteros, [illegible] una legitima utilidad, pero si podemos ofrecer un [illegible] to. Ahora el pretexto es la tierra, vivimos con la [illegible] que se concrete lo de la reserva territorial. Creo que [illegible] todas las condiciones para hacerlo, y concluyó, [illegible] repuntar en los próximos meses la oferta de la vivienda [illegible] instituto seguirá pagando con agilidad los créditos.

Encabezando la reunión con oferentes de vivienda el Ing. Roberto Castro Vizcaíno, presidente de CMIC Nayarit, el Arq. José Ramón Navarro Quintero, delegado estatal del Infonavit y el Sr. José de Jesús Hernández Guillén, representante de la Comisión Consultiva Regional del Infonavit.

PRESENCIA CONSTRUCTIVA, desde 1997 el medio informativo semanal de la CMIC Delegación Nayarit. Platino 53 Cd. Industrial, (a un costado del DIF Estatal). Teléfonos: 211-53-94 y 98. Coordinación de Difusión: Lic. María de Jesús Castro Gil.

Copyright 2001 MERIDIANO

LA EXPERIENCIA NO ES UNA ASPIRACION, SINO UN COMPROMISO DE TODO PROFESIONAL

DEPORTES Meridiano
Martes 28 Agosto 2001 sección D

Hugo Chávez

De cara al crucial domingo

COMENZO la cuenta regresiva

Sin lesionados, aunque con Antonio De Nigris enfermo de gastroenteritis, se reportó hoy la selección mexicana de futbol para empezar su preparación rumbo al duelo eliminatorio del próximo domingo ante Jamaica.

Por la tarde se unirán los tres jugadores que militan en clubes europeos: Juan Francisco Palencia, del Espanyol de Barcelona; Cuauhtémoc Blanco, del Real Valladolid, y Rafael Márquez, del AS Mónaco, este último de la liga francesa.

El grupo tuvo una práctica recreativa para aflojar los músculos, luego de que varios jugadores vieron acción el fin de semana con sus respectivos clubes en el Torneo de Invierno 2001 de la Primera División.

De Nigris trabajó aparte y únicamente se dedicó a trotar alrededor del campo.

La idea de la mayoría de los tricolores es vencer a la escuadra caribeña y luego aprovechar el juego como locales ante Trinidad y Tobago, del 5 de septiembre, para tener un panorama más halagador en su lucha por clasificar al Mundial de 2002.

El técnico Javier Aguirre manifestó que el llamado del joven atacante del Guadalajara, Jair García, se debe no sólo a su calidad como futbolista, sino a su actitud, ya que se ha caracterzado por ser un jugador que se entrega en la cancha.

El «Vasco» Aguirre indicó que hay gente que parece no entender «que tenemos el agua hasta el cuello» y que obtener el boleto al Mundial está en peligro.

La selección mexicana entrenará toda la semana en el Centro de Capacitación Pegaso, de esta ciudad, y el sábado viajará hacia Kingston para el encuentro contra Jamaica, a efectuarse el domingo próximo.

El tricolor marcha en la quinta posición del hexagonal final de la Confederación de Futbol, mientras que Jamaica tiene el cuarto sitio.

Aguirre explica el llamado de Jaír García

Javier Aguirre, técnico de la selección mexicana de futbol, señaló que Jair García tiene los merecimientos para ser considerado de cara en el partido contra Jamaica, y que su nominación se debe a su actitud positiva.

Al reportarse el tricolor rumbo al encuentro ante el cuadro caribeño, dentro de la eliminatoria hacia al Mundial de 2002, el timonel declaró que el grupo convocado son los 22 mejores, «los 22 ideales siempre pensando en la victoria».

Dijo que se dará la oportunidad de conocer al joven atacante de Chivas, verlo de cerca y saber cómo piensa, ya después «decidiré si continúa o no. Tal parece que hay gente que no se da cuenta que tenemos la soga al cuello en la eliminatoria».

[illegible]berto Guerra, otro [illegible]cnico cesado

[illegible] directiva del club La Piedad despidió al [illegible] Alberto Guerra por falta de triunfo en [illegible] Torneo de Invierno 2001 del futbol mexicano de la Primera División Profesional, [illegible] de cinco empates y dos derrotas.

[illegible] presidente del Club, Valente Aguirre, hizo [illegible] hoy lo que declaró la semana pasada: [illegible] el equipo no gana al Pachuca, el técnico [illegible], y como Reboceros cayó por tres [illegible] a cero en su visita que le hizo a Tuzos [illegible] pasado domingo, Guerra fue cesado.

[illegible] mayor preocupación de la directiva es [illegible] el conjunto está en último lugar en la [illegible] de porcentaje y desde ahora es firme [illegible] candidato al descenso al término del Torneo [illegible] Verano 2002, por lo que Aguirre tomó la [illegible] decisión de despedir en Guerra en busca de [illegible] estrategia que pueda rescatar al equipo.

[illegible] Reboceros que es el único equipo que no [illegible] triunfa en el actual campeonato, ascendió al máximo circuito al final del pasado [illegible] Torneo de Verano 2001 de la Primera División «A» al vencer en la final al [illegible] Aguascalientes.

[illegible]

[illegible]an por su tercera [illegible]libertadores

[illegible] jugadores del equipo América, de la [illegible] Primera División del futbol mexicano, aseguraron que buscarán afianzar ante el Atlas [illegible] clasificación a la segunda ronda eliminatoria de cara a la Copa Libertadores de [illegible] América.

[illegible] Sostuvieron que de manera especial aprovecharán el mal momento por el que atraviesa el conjunto rojinegro en el campeonato local para vencerlos el próximo miércoles en [illegible] partido a desarrollarse en San José, California.

[illegible] El portero Adolfo Ríos y sus coequiperos [illegible] Braulio Luna y el chileno Ricardo Rojas [illegible] recalcaron su deseo de asegurar la calificación a la siguiente fase lo más rápido posible para concentrarse de lleno en el torneo local.

Las Águilas vencieron en la primera fecha de la pre-de Libertadores a Toluca por 2-0 y repitió el marcador contra Cruz Azul, por lo que ahora buscará otros tres puntos ante los rojinegros y amarrar un puesto entre los dos equipos mexicanos que se eliminarán con sus pares venezolanos para competir en la justa continental.

Merconorte

Neca[illegible]a ante América de Ca[illegible]i este martes

El equipo mexicano Necaxa y el colombiano América de Cali se enfrentarán este martes en el Estadio Municipal de la ciudad de Aguascalientes —centro de México—, en partido del Grupo A de la Copa Merconorte de futbol.

Rayos de Necaxa juega habitualmente en el Estadio Azteca de la Ciudad de México, pero se ve impedido de actuar en casa porque el escenario se acondicionó para que este lunes por la noche se realice el encuentro de futbol americano American Bowl entre Vaqueros de Dallas y Raiders de Oakland.

El cuadro mexicano hizo su debut en la Copa Merconorte el 31 de julio con visita al Aucas de Quito, Ecuador, al cual venció por 2-0 con goles del argentino Alfredo David Moreno, de penal al minuto 65, y de Luis Ernesto Pérez, al 89.

Tenis

México asegura medalla de bronce en la Universiada

La pareja mexicana de tenis varonil, integrada por Carlos Lozano y Juan Carlos Arredondo, aseguró la medalla de bronce en los Juegos Mundiales Universitarios de Beijing.

Los mexicanos se repusieron de una primera manga en su contra y terminaron imponiéndose a la dupla rusa conformada por Philipe Moukhmetov y Andrei Youzhy por al ganar por 6-7, 6-2 y 6-3.

El primer set favoreció a los rusos que se impusieron en muerte súbita, sin embargo para el segundo, los saques de Arredondo y los reveses de Lozano se convirtieron en la mejor arma para los mexicanos que ganaron el parcial por 6-2.

Todavía para la tercera manga, Rusia intentó regresar al partido tratando de ganar a México con velocidad, pero los del Continente Americano se mantuvieron constantes en sus saques y terminaron ganando por 6-3.

Arredondo y Lozano, ubicados en los lugares 275 y 305 respectivamente en la ATP, aseguraron la medalla de bronce, pero podrían conquistar la de plata si vencen el próximo miércoles al dúo chino de Yang Jingzhu y Li Si, que hoy derrotó al tailandés de los hermanos Sonchat Ratiwatana y Sanchai Ratiwatana por 6-4 y 6-3.

NFL

Ha invertido 20 millones de dólares en México

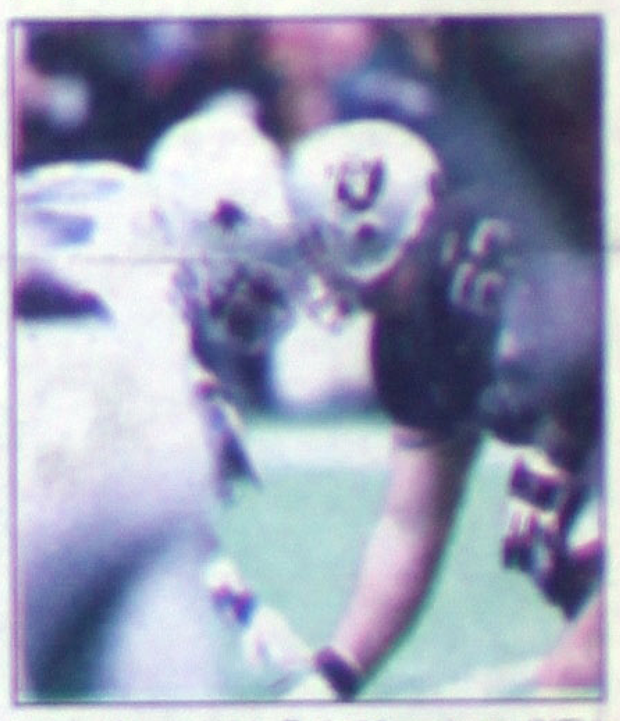

La Liga Nacional de Futbol Americano (NFL) invirtió en México unos 20 millones de dólares en los últimos tres años para promover a sus equipos y los productos relacionados con este deporte, informó hoy el periódico The Dallas Morning News.

El rotativo señaló que el futbol americano está registrando un crecimiento explosivo al sur de la frontera, con decenas de ligas que involucran a miles de jóvenes desde la primaria hasta la universidad.

«México es definitivamente uno de nuestros más importantes mercados», aseguró Will Wilson, director de la oficina de la NFL en México, abierta en 1998.

«Los mexicanos han estado jugando futbol (americano) por 100 años», dijo Pete Abitante, vocero de la NFL. «Ellos son nuestra segunda mayor base de aficionados fuera de Estados Unidos».

Se espera que este lunes más de cien mil aficionados acudan al Estadio Azteca de la Ciudad de México para presenciar el encuentro entre Vaqueros de Dallas y Raiders de Oakland en el que disputarán el Tazón América (American Bowl).

El juego será el séptimo de pre temporada de la NFL en México.

El periódico informó que para aprovechar la creciente popularidad del futbol americano en México, la NFL reforzó la campaña de promoción de sus productos en este país donde se estima existe un mercado de 10 millones de seguidores.

La liga ha otorgado licencias a 16 compañías para que fabriquen en México camisetas, gorras, chamarras y otros artículos con los logotipos de los equipos de la NFL. Otras 10 firmas, incluidas Reebok y PepsiCo, copatrocinan eventos de la Liga en ese país.

La afición mexicana divide sus preferencias entre los diversos equipos de la NFL, pero los favoritos incluyen a los 49s de San Francisco, Acereros de Pittsburgh, Broncos de Denver y Delfines de Miami.

No obstante, ningún equipo atrae más a los mexicanos que los Vaqueros de Dallas. La cadena de televisión Televisa ha transmitido juegos del equipo de la estrella solitaria desde la década de los sesenta.

Para los verdaderos fanáticos, una serie de agencias de viaje ofrecen paquetes con todo integrado desde la Ciudad de México o Monterrey para acudir a presenciar los juegos del equipo de América, como también se le conoce.

Al "Centro de Desarrollo del Baloncesto"

CONVOCAN A "VETERANOS" Y "MASTER"

Mario Anguiano
MERIDIANO

Tepic, Nay.- Gobierno del Estado de Nayarit, el Instituto Nayarita del Deporte y la Juventud, la Asociación Estatal de Baloncesto, el H. Ayuntamiento de Tepic y la Liga Municipal están invitando a todos los "Veteranos", (40 a 45 años) y "Máster" (De 46 en adelante) a participar en el "Centro de Desarrollo de Baloncesto", el cual se llevará a cabo de acuerdo a las siguientes Bases:

1.- Lugar y Fecha:

Se llevará a cabo los sábados y domingos de 7:00 a 10:00 Horas a partir del 1ro. de Septiembre del presente año en el Gimnasio Estatal "Niños Héroes".

Ramas y Categoría:

Varonil
"Veteranos": Se formará con jugadores nacidos en 1956 a 1961
"Máster": Se formará con jugadores nacidos en 1955 o años anteriores.

Inscripciones:

Ya se pueden hacer en horario de 18:00 a 21:00 Horas de Lunes a Sábado en el Gimnasio Estatal "Niños Héroes" del Paseo de La Loma, y deberán llenar los siguientes Requisitos:

Llenar Solicitud
Llenar Credencial
Credencial de Elector o Cartilla del Servicio Militar (Original y Copia)
2 Fotografías tamaño Infantil o Credencial, de frente.

Transitorios:

Los casos no previstos en la Convocatoria serán resueltos por el Comité Organizador.

Firman el Ingeniero Javier Antonio Gutiérrez García Director General del Instituto Nayarita del Deporte y la Juventud, Ing. Juan Manuel Aguirre González Presidente de la Asociación Estatal de Baloncesto y el Profesor Alejandro Sauceda Beltrán Presidente de la Liga Municipal de Baloncesto.

Festival de Campeones...

ES LO QUE PRETENDE ORGANIZAR LA DIRECCION DEL DEPORTE MUNICIPAL

Mario Anguiano
MERIDIANO

Tepic, Nay.- Esta pretensión de la Dirección del Deporte Municipal será como una novedad en Tepic, aunque el año pasado ya se tuvo ese experimento, se trata de aglutinar a los Campeones de los diferentes Torneos de Barrios o Internos que se juegan en Tepic para realizar un Torneo en donde participen todos.

Esto trae aparejado la cuestión de aquellos jugadores que se registran en varios equipos a la vez, o sea, que se les ve jugando en varios Torneos simultáneamente, de repente usted los ve en el de la 2 de Agosto, luego en de la Moctezuma, o tal vez en el I. Bernal o en cualquiera de los que se llevan a cabo en el tiempo en que las Ligas toman sus descanso, estos elementos solo podrán pertenecer a un equipo dentro de este Torneo de Campeones. 22 son los probables participantes en un Torneo que deberá marcar el inicio de algo trascedental, choque de equipos poderosos que en poco tiempo harán de este evento una de tradición, probablemente estos sean los integrantes, los Campeones del Torneo: Ejido "El Rodeo", Taxistas, Moctezuma, "Ejidal 2001", Ejido, Lindavista, Lázaro Cárdenas, Provincia, Miguel Hidalgo, 2 de Agosto, Morelos, Colonia 6 de Enero, Mora, La Cantera, San Cayetano, I. Bernal, Pantanal, Xalisco, Puga, Bellavista, Atonalisco y Camichín de Jauja.

Los encuentros se jugarán en las Canchas de la Unidad Deportiva "Santa Teresita", el sistema de eliminación aún no se tiene segura, pero saldrá de la Junta Previa que se tendrá el 4 de Septiembre a las 19:00 Horas en la Oficina del Deporte Municipal. Se espera que los Torneos hayan terminado para el inicio de este Carnaval de Campeones, pero de no ser así, se suplirán con algún representante, pero hay la posibilidad de que puedan participar aquellos que hayan quedado en Segundo Lugar, o sea los Sub-Campeones.

Algunos de estos Torneos ya están a punto de Finalizar, por ejemplo el de los Taxistas ha llegado a su última fase, Taxistas Blancos se las verá contra Reencuentro para sacar al Campeón, quedaron fuera dos equipos que tenían muchas posibilidades, el "Furia Verde" y Tatuani, conocido también como el de Neto y sus malandrines, el de la Moctezuma inicia la Liguilla el sábado y domingo próximos, los demás han de andar en las mismas, o sea a punto de terminar. En caso de que algunos no estén dispuestos, o por cualquier causa no puedan participar empezarán con lo que se tenga, la Dirección del Deporte Municipal a cargo del Profesor Martín Rojas Ramírez sigue buscando novedades dentro del deporte, y creemos que es una buen idea la de crear ese Torneo, ya más elaborado que antes, estaremos al pendiente para poderle informar con veracidad.

"Alameda Fe y Esperanza", Campeón del Torneo "Ejidal 2001". Foto: Anguiano / MERIDIANO

"Pumas Mixcoac", probable Finalista del I: Bernal, en donde "Un Morro Loco" es todavía el Campeón. Foto: Anguiano / MERIDIANO

"Frutería Gutiérrez" Campeón del Torneo del Mercado de Abastos, puede participar en el Carnaval de Campeones. Foto: Anguiano / MERIDIANO

Hugo Chavez

Dijo el Médico de los "Coras"

¡Seis Meses Estará Inactivo Alan Cassasola: Martínez Plat[a]

*Fue operado en Guadalajara, Jal

Por Miguel Curiel Aguilar
MERIDIANO DE NAYARIT

Tepic, Nayarit (28-Agosto-2001) El Doctor Especialista en Medicina Deportiva Oscar Tomás Martínez Plata informó que el jugador de los "coras" del Deportivo Tepic, Alan Cassasola, "el bombardero de San Luis", tendrá una recuperación de medio año cuando menos, producto de la lesión que sufrió en la rodilla derecha en la jornada # 1 del torneo de Invierno 2001 de la Segunda división Profesional.

Al entrevistar al galeno, señaló que "Desafortunadamente la lesión fue aparatosa, severa, tuvo ruptura de ligamento cruzado interior, además se destrozó el menisco y el cirujano que lo operó en la ciudad de Guadalajara reparó lo que es el menisco y también reparó el ligamento".

Martínez plato explicó que este tipo de lesiones tardan cuando menos seis meses para volver a integrarse al plantel y el diagnóstico médico es que quedará al cien por ciento y que esas lesiones "principalmente el médico que lo ha operado tiene amplia experiencia, tiene antecedentes de haber operado muchos deportistas, se garantizó una cirugía limpia y posteriormente vamos a darle la rehabilitación adecuada para que el jugador vuelva a integrarse al cien por ciento y en seis meses volverá a pisar la cancha de fútbol".

El también director de la Clínica de Medicina Deportiva y Ciencias Aplicadas al Deporte especificó que en este tiempo estará inmovilizado para posteriormente iniciar la rehabilitación "va a haber movilidad, se puede caminar, más sin embargo nos esperamos todo es tiempo –6 meses- porque el ligamento tiene que pegar precisamente en el hueso, tiene que amacizar todo lo que es su rodilla, tiene que fortalecerse, pero de hecho estos tres o cuatro meses el está activo, más sin embargo su actividad no es a fondo, porque no puede desarrollarse competitivamente, y es cuestión de paciencia porque al jugador de hecho se le ha manejado el a[...] psicológico, porque de pronto en el primer [...] ve atorado lo que su gusto por el fútbol [...] lesiones que se dan en este deporte y de a[...] manera hay que sacarlas adelante".

Referente al Argentino Omar Ariel Mastri, Ma[rtínez] Plata puntualizó que se le hizo una reso[nancia] magnética, y refiere que su evolución ha [...] buena pero que tendrá una semana más de [...]tividad: "Y en una segunda semana va[mos a] empezar la actividad física, ligera y mod[...] para ver si lo podemos tener en la tercer[a ...]na".

Otro jugador lesionado que ya jugó el v[...] anterior es Jorge Cruz, el cual ante el Za[...] fue de bastante utilidad, porque la cobertu[ra en] el medio campo fue el adecuado y respe[...] José Salvatierra, el médico de los "coras" [del] Deportivo Tepic señaló: "José también p[or el] estado de la cancha tuvo una lesión de [liga]mentos colateral interno, con inflamación, [...] distensión de menor grado, y ayer lunes [...]mos con él la actividad física".

El Especialista en Medicina Deportiva, Dr. Oscar Tomás Martínez Plata a quien vemos en plática con el preparador físico de los "Coras" del Deportivo Tepic, profesor Luis Rangel, señaló que Alan Cassasola estará seis meses inactivo. (foto MiguelCuriel Digital)

Si vas a estudiar una Carrera Profesional y la Preparatoria...

Busca siempre Calidad y Prestigio Educativo en la

UNIVERSIDAD DEL ALICA

CON REGISTRO S.E.P. 18PSU00031 Y DECRETOS GUBERNAMENTALES 20 Y 21

Con Captaciones Educativas en:
Acaponeta, Tecuala, Ixtlán del Río, Jala, Compostela, Santiago, Tuxpan, Bahía de Banderas y Puente de Camotlán.

Todas sus carreras Profesionales en
TAN SOLO 4(CUATRO) AÑOS
en Cursos Escolarizados y Semiescolarizados asistiendo únicamente los sábados.

OTORGANDO 100 BECAS DEPORTIVAS Y DE APLICACIÓN

Informes: Libramiento y Jacarandas
Dresde No. 101 Col. Nueva Alemania
Teléfonos: 14-04-62 y 214-03-07
e-mail: udela@nayarit.com
En Tepic de Nervo, Nayarit

...tamos Tratando de Arrancar ... Liga: Carmen Velázquez

...or Miguel Curiel Aguilar
...RIDIANO DE NAYARIT

...t (28-Agosto-2001) El Softbol en la ... ta en los últimos años ha estado en ... nque al menos está vivo, porque ... o ni siquiera existió en las décadas ... los 90's.
...no anterior, a alguien se le ocurrió ... entre funcionarios estatales y fede... l poder de la "Firma" y los recursos ... mpraron sendos uniformes, de los ... hasta bats, manillas y guanteletas de ... oria, arreglaron el Parque Municipal ... e Tepic, lo pintaron, lo remozaron, ... l alumbrado funcionó como por arte ... $$$.
... onces Ejecutivo Estatal, de origen ... stía a los juegos y claro, no faltaban ... e la época para aplaudir los ridículos ... entarios fuera de lugar, pero como el ... y les daba cacahuates, los changos ... os a ser encilindrados.
... no que dejaron fue que prendió la ... gar de nueva cuenta al sotfbol y Luis ... Gutiérrez, con las banderas prianas ... nte este deporte, aunque no con el ... e que se tuvo en el último gobierno ... varit.
... que quedó de rebote, fue que las ... teresaron en jugar al softbol, y aun... les ha tomado en cuenta, se han ... agrupado en la recién creada Aso... al de Softbol, que tiene oficialmente ... nta a Carmen Velázquez, a quien ... s en el campo de Softbol que se ... a Unidad Deportiva "Santa Teresita". ... preguntamos cual es la situación ... deporte y la respuesta fue: "Vamos ... os jugando el primer partido aquí en ... portiva <Santa Teresita>, estamos ... rtidos de exhibición fuera de Tepic,

Carmen Velázquez tiene valentía y está al frente de la Asociación de Softbol del estado de Nayarit, pretende darle vida a una liga. (Foto MiguelCuriel/ Digital)

hemos ido a jugar a lugares como Colonia Moderna, municipio de Santa María del Oro, en San Cayetano y esperamos conformar más equipos".
Carmen Velázquez explicó que están tratando de arrancar una liga de Verano y "La idea es empezar con un cuadrangular, pero las lluvias nos han impedido realizar este proceso".
La alta directiva enfatizó que ha sido difícil guiar los destinos del softbol en la entidad sobre todo: "Por la falta de apoyo, ya ve, como todo sin apoyo las cosas no pueden funcionar, y para el deporte principalmente, el apoyo cuenta mucho, sobre todo para las salidas, porque estar saliendo todos los equipos es complicado, y el material también es indispensable porque son equipos nuevos y necesitamos mucho apoyo porque estos equipitos apenas están iniciando y ahí estamos turnándonos en el prestamos de el material".

...softbol f...enil batalla para mantenerse vigente, son pocos los ...os pero ...ay mucha voluntad para formar una liga, por lo pronto ...vemos j...ando en el campo de la Unidad Deportiva "Santa ...esita". (fo... MiguelCuriel/Digital)

Referente a la labor política que desarrolla en la ASONAY Velázquez dijo que el registro está fundamentado y "Estamos en proceso, y ha habido algunos retrasos por cuestiones económicas y los planes siguen con esta liga, con la idea de conformar este torneo cuadrangular".
Carmen Velázquez agradeció el apoyo del sr. Héctor Preciado, de Julio Reynaga y del Ayuntamiento de Tepic y finalmente invitó a las personas que se interesen en practicar el softbol que asistan los martes y los jueves de cuatro a seis de la tarde en la Unidad Deportiva "Santa Teresita".

...ÑO FIGUEROA

"LA FUNCION FUE BUENA"

Mario Anguiano
MERIDIANO

...pic, Nay.-El Mánager Toño Figueroa estuvo ...sente du...nte tres Funciones de Box, cosa que ...usaba ext...ñeza entre la gente del medio, pero ...la del sáb...do lo volvimos a ver atendiendo a los ...giles que ...stán bajo su cuidado, MERIDIANO ...cuestionó ... este y otros aspectos.
...Toño, ¿Que tal te ha parecido la Función de ...x?
...: " En sí ... que fue el espectáculo me pareció ...eno, creo ...ue los aficionados quedaron satisfe...os de lo ...e fue la Función, lo único malo fue ...e perdim... en la Pelea Estrella, para que todo ...iera redo...leado para los aficionados, en cuan... a lo dem... estamos pensando en tener más cuidado, meter más a fondo a todos los que son los Peleadores, ya que es una Temporada bastante buena la que nos están ofreciendo y nosotros como Entrenadores debemos dar lo máximo en la preparación de los muchachos"
M: ¿Crees que el lugar en donde se están llevando a cabo las Funciones esté alejado para algunos aficionados?
AF: " Creo que en verdad muchos aficionados lo encuentran retirado"
M: ¿En cuanto al Box que se desarrolla en el Gimnasio de la Prepa 1?
AF: " Pienso que lo que es el Box de aficionados no ha resurgido como todos esperábamos, de momento vimos a unos Instructores con muchos deseos de subir el Box de aficionados, pero algo ha sucedido, no sé que es lo que estará pasando, anoche platicamos y pensamos reorganizar eso, porque así como está no ha servido para sacar nuevos elementos, ocupamos que cada 8 días se hagan funciones de Box de aficionados, de lo contrario no vamos a tener ningún beneficio de ese Gimnasio del INDEJ."
M: Toño, te vimos ausente por algunas semanas del Gimansio de la Prepa 1.
AF: Bueno, mire, cada año que salgo de vacaciones he procurado ir a partes como Estados Unidos, pero siempre con la noción de ir a aprender algo, para poder traerle algo a los muchachos, lo más que puedo aprender allá, en esta ocasión estuve constantemente en los Ginmasios, a los muchachos les ha gustado la novedad que les traje de por allá".
M: ¿Los planes que se tienen con "Neverito" Bracamontes?
AF: " Bueno, la Empresa es la de los planes, tenemos entendido que tiene una Pelea para el día 15 de septiembre con el "Maiquito" Jiménez, alguien que ha estado clasificado Mundial, ha Peleado dos veces por el Campeonato del Mundo, y si logramos ese triunfo la Pelea por el Campeonato Nacional está contratada para el 17 de Octubre".
M: Gracias señor Figueroa.

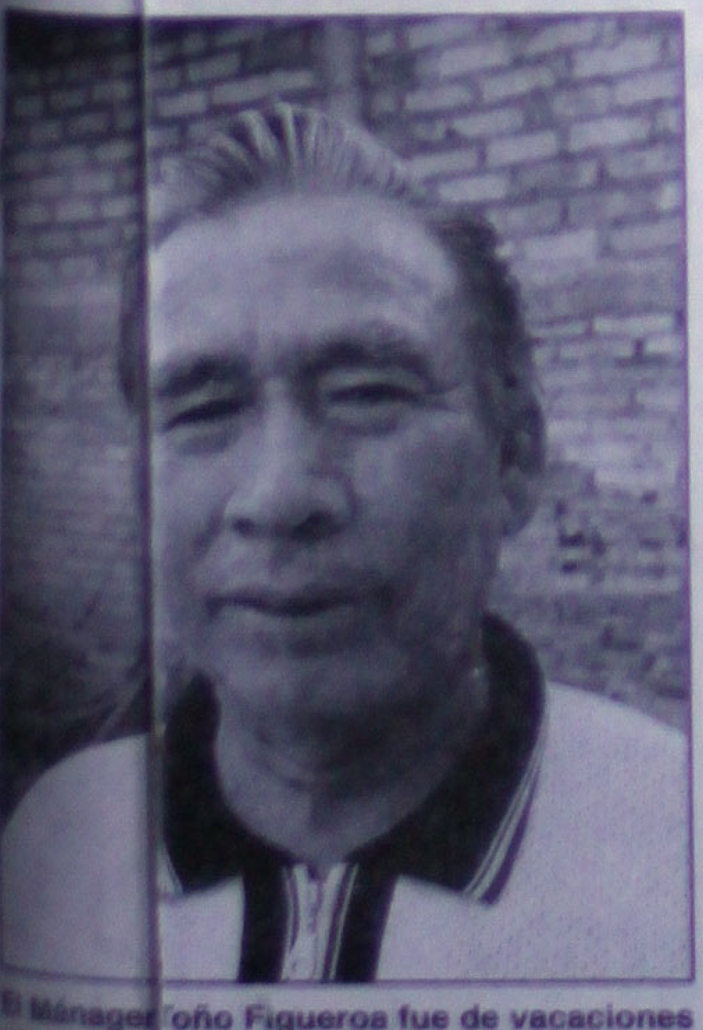
El Mánager ...oño Figueroa fue de vacaciones ... Estados ...nidos, pero fue a los Gimnasio a ...aprender ... favor de sus Púgiles. Foto: digitalcurie... / MERIDIANO

OTRA VEZ...

ARTURO "EL CUYITO" HERNANDEZ REPASO A LUIS MINIS

Mario Anguiano
MERIDIANO

Tepic, Nay.-De nueva cuenta la afición acudió al "Palenque de la Feria" para presenciar la Función Sabatina de Box, el "grupo Solidario Telesecundaria A.C." sigue haciendo el esfuerzo por montar buenas veladas y la gente ha respondido, probablemente el 15 de Septiembre, fecha de la próxima, regrese a Tepic "El Archi" Solís y suba también "el Neverito" Bracamontes en una Papeleta para verdaderos aficionados, aunque no existe la seguridad de que esto se lleve a cabo, pero se está trabajando por parte de la Empresa, ojalá esto sea una realidad.
En la Primera de la Noche subieron dos Peleadores cuyos papás fueron Boxeadores de Profesión, esto le daba sabòr al caído, "El Topo" Rosas hijo del Tacho que la vez es el Manejador, contra Randhy "El Puma" López, hijo de Raúl López, también Mánager de este Púgil.
Y tal y como se esperaba dieron una demostración de voluntad, se trenzaron durante los 4 Rounds en una Pelea cerrada, sin dar ni conceder cuartel levantando el ánimo del respetable, al Final la Decisión favoreció al "Topo", aunque se vieron muy parejos en su golpeo.
Luego subirían al cuadrilátero para Pelear a 4 Asaltos Alfredo "El Cacho" Arteaga contra Luis Perea que sustituyó a Francisco Padilla, tanto este como Luis son Manejados por Julio Cardona, Arteaga por Adrián Mejía, el primer Round lo ganó Arteaga a base de óper y boloponch, pero en los restantes Perea se fue ligeramente arriba en la boleta de los Jueces y le dieron el gane por Decisión Dividida, lo que refleja que los dos merecían la victoria, pero esta se fue para Guadalajara.
A la mitad de esta Función Sabatina de Box subieron Jorge Armando "El Fugio" Ortiz del Mánager Toño Figueroa, y José Urbina, Peleador de Julio Cardona que nos hizo recordar al "Canelo", ese que dio combates para la historia cuando enfrentó al "Mantequilla" Nápoles, la gente estaba a la expectiva, querían ver al "Fugio", sábedores de que Ortiz tiene lastimadas las cejas, eso no fue lastre para el de Tepic que dio una de las mejores Peleas que le hemos visto arriba del Ring, y aunque sangró en el mismísimo Primer Round terminó ganando una Decisión Dividida que dejó contentos a los asistentes al Palenque, los dos Primeros los ganó el Fugio claramente, luego sorteó el vendaval para poder salir con el brazo en alto.
Llegó el momento de la Semifinal, José "El Capo" Corrales estaba de nuevo ante su público, el rival de esa noche era Rafael Ayón quien entró de emergente por Cresencio Macías, otra vez el Mánager Julio Cardona enseñaba el colmillo mandando otro Boxeador, "El Capo"fue demasiada medicina para el Tapatío a quien mandó al País de los sueños en el Segundo Episodio, y ni hablar, José Corrales está predistinado a tener un lugar especial en la afición al deporte de las "orejas de coliflor", nada más que tiene que seguir la vida sana y de gimnasio que exige este rudo deporte.
Por fin llegaba la Pelea Estelar, Luis Minis contra Arturo Hernández "El Cuyito", ese Púgil de Julio Cardona que no hace tanto Nockeó al Minis, era por lo ante el Pleito de la Revancha, y en aquella Pelea Luis tuvo a su merced a Arturo pero lo dejó ir para luego caer ser nockeado por el "Cuyito", por lo tanto se esperaba que esta vez las cosas fueran diferentes y que Luis Minis fuera contundente y seguro, en el Primer Round se dedicaron a estudiarse, a medir la distancia, no entraron a zafarrancho y así oyeron la campana.
Para el Segundo Giro Arturo demostró que ya le había tomado la medida a Luis a quien mandó a la Lona en dos ocasiones para el fatídico conteo del Referee Pánfilo "El Chico" Peña, una vez más "Cuyito" mostró la jerarquía , y eso que no es un Peleador joven, ya rebasó los 40, pero sigue siendo muy peligroso dentro de un encordado.
Con esta derrota queda demostrado que cualquier Púgil debe ser bien evaluado por el Médico, pero lo más importante es que el Peleadordebe descansar el tiempo que le diagnostiquen, porque puede dirse el caso de que este siga Peleando en algunos lugares en donde no hay quien represente cuando menos a la Comisión de Box, entonces el Peleador tiene como espada de damocles el riesgo de una lesión que ponga en serio peligro su integridad física, respecto de la Función le podemos decir que una más demostraron los del "Grupo Solidario Telesecundaria A.C." que las cosas se pueden hacer bien.

De nueva cuenta Arturo "Cuyito" Hernández Nóckeó a Luis Minis en la Pelea Estelar de la Función Sabatina de Box que organizan los del "Grupo Solidario Telesecundaria" Foto: digitalcuriel / MERIDIANO

"Topo" Rosas debutó en el Box Profesional con un triunfo, ganó a Randhy "El Puma López. Foto: digitalcuriel / MERIDIANO

El Tapatío Luis Perea derrotó a Alfredo "El Cacho" Arteaga en la Función Sabatina de Box. Foto: digitalcuriel MERIDIANO

Hugo Chavez

En el atletismo

¡Iniciamos la Cuarta Etapa de Detección: Arturo Hermosillo!

Por Miguel Curiel Aguilar
MERIDIANO DE NAYARIT

Tepic, Nayarit (28-Agosto-2001) "Finalmente los muchachos que asistieron al Mundial de Atletismo a Hungría, Ana Indira Miramontes y Luis Javier Lorenzana tuvieron una participación importante, de hecho así lo consideramos, sin embargo la novatez, la inexperiencia provocó que Ana Indira no pasara a la siguiente ronda en cien metros y Lorenzana se quedó también sin pasar a la siguiente ronda clasificatoria".

En los anteriores términos se expresó el presidente de la Asociación de Atletismo del Estado de Nayarit, Arturo Hermosillo González al ser entrevistado referente al papel que desempeñaron los atletas nayaritas que representaron a México en el Campeonato Mundial Juvenil de Atletismo, y al abundar sobre el tema, el "venado mayor" consideró importante la participación que es una gran experiencia para ellos".

Respecto a la etapa de detección de talentos que se hace cada año en la pista Olímpica del estadio Deportivo Universitario en la Universidad Autónoma de Nayarit, Hermosillo González dijo: "Ya iniciamos el jueves pasado la cuarta campaña de detección que se realiza en la Universidad, la primera fue en 1998 y como en los anteriores se trata de buscar a los jóvenes con cualidades para la práctica del atletismo, cada año siempre detectamos a los muchachos con capacidad y creemos que ahora no será la excepción, seguramente de aquí saldrán los muchachos que irán a la Olimpiada Infantil y Juvenil que son los que pelean las finales nacionales y esta primer jornada nos arrojó chamacos rápidos, fuertes y esto nos da la pauta para luego captarlos que es lo que da más trabajo".

Arturo Hermosillo en su carácter de responsable del atletismo en la entidad espera que se asuma este ciclo 2001-2002 con mayor ímpetu que el anterior y en esa medida paulatimante se observará de que son capaces y tiene la confianza de que habrá mas entusiasmo, porque hay toda una base de muchachos que ya participaron y que siguen en las mismas categorías y esto lo verá de manera paulatina en las diferentes etapas de la Olimpiada y los diferentes juegos nacionales que se realicen y esto se fortalece porque en el nivel básico hay la intención de que todo mundo trabajemos por el mismo lado y eso es importante".

Respecto a que falta un impulso fuerte al Atletismo, el presidente de la Asociación estatal de Atletismo recalcó: "como en todos los deportes, nosotros de ninguna manera estamos conformes con el nivel que se tiene en la actualidad y máxime después de haber visto lo que se han transformado los campeonatos nacionales que tienen cada vez mayor nivel y lo pudimos observar en la pasada edición de Toluca, estado de México y "Eso nos compromete, nos debe obligarnos a mejorar cada vez el nivel y es un gran compromiso con el atletismo, sin embargo el nivel deportivo en nuestro estado tiene que hacer un gran esfuerzo para que no nos rebasen".

Concretamente las soluciones que son indispensables, son –subrayó Hermosillo González-: "me parece importante la iniciativa que ha estado asumiendo la Dirección de Educación Física en el estado, que es involucrar a los profesores y a todos, en un esfuerzo conjunto con las asociaciones deportivas, que nos va a permitir que cada vez el trabajo que se haga sea en conjunto, involucrar a todo mundo significará, sin duda, que el deporte se desarrolle y empujar a los proyectos de las asociaciones, de los Centros de Iniciación Deportiva, impulsarlos nos llevaría a resultados cada vez más positivos y paulatimanente el nivel competitivo de los muchachos vendría ser mayor y este trabajo, respaldado de manera coherente daría buenos resultados". Finalizó.

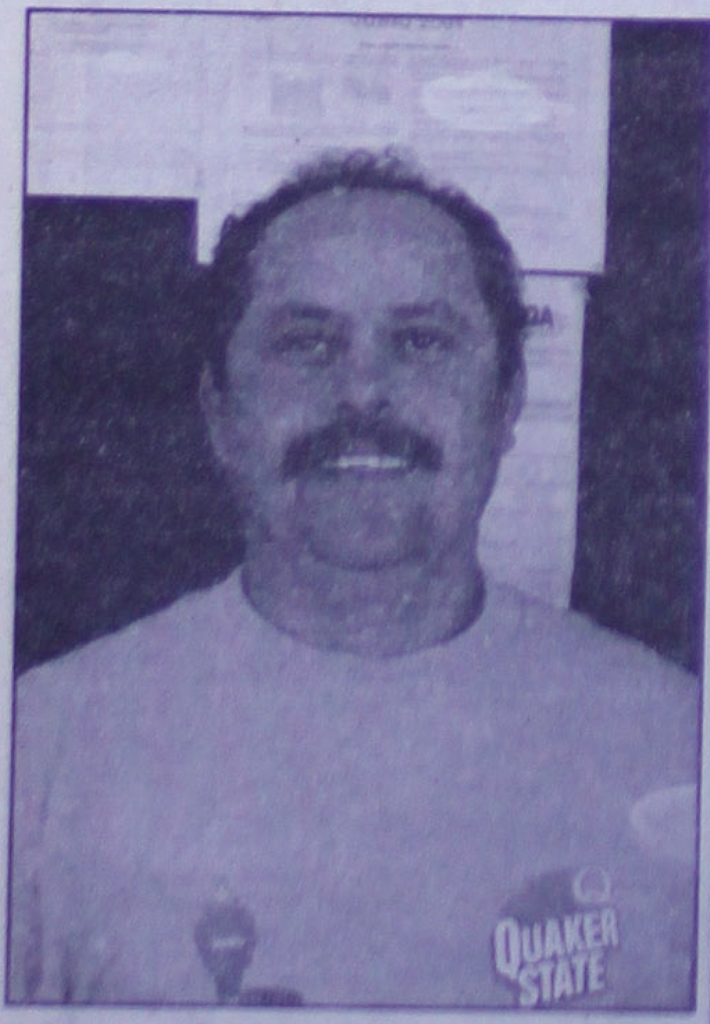

Arturo Hermosillo González, responsable del Atletismo en Nayarit dijo que se tienen que hacer esfuerzos para que otros estados no nos rebasen. (foto MiguelCuriel/Digital)

Hugo Chavez

En el SICCED

Diciembre es el Límite para Actualizarse: Hernández Mancillas

*Acudió a la Reunión de Información y Acuerdos
*Explicó los pasos que se tienen que dar

Por Miguel Curiel Aguilar
MERIDIANO DE NAYARIT

Tepic, Nayarit (28-Agosto-2001) El encargado interino de la Coordinación de Capacitación del Instituto Nayarita del Deporte y la Juventud, Gustavo Hernández Mancillas informó en la última reunión de información y acuerdos que se llevó a efecto en el auditorio de la Secretaría de Educación Pública, que el Estado de Nayarit tiene rezagos en cuanto a la impartición y aprobación de los diferentes niveles del SICCED (Sistema de Capacitación y Certificación Para Entrenadores Deportivos) y se han tomado medidas emergentes para actualizarse.

Esto se da en el marco de la última junta que tuvieron los coordinadores de todo el país "donde se llegaron a los acuerdos de que el estado de Nayarit desgraciadamente está bajo en los niveles y por instrucciones del director del INDEJ estamos promoviendo de manera extraordinaria e inmediata los niveles uno y dos y cinco de tronco común y después haremos un periodo extraordinario en el mes de octubre, volver a hacer el número dos para que acrediten el nivel tres y posteriormente lanzar una convocatoria en el mes de noviembre para que todo el mes de diciembre sea en todas las disciplinas deportivas que avalan el nivel tres".

Hernández Mancillas reiteró que: "Desgraciadamente no se ha tenido la comunicación adecuada no no están dispuestos a hacer este tipo de cursos, algunos no lo toman en serio, sabemos que tiene valor escalafonario y la función que tengo es promoverlo de manera inmediata, para hacerles saber a todos los promotores deportivos, a instructores, a entrenadores, a maestros de educación física o equivalentes a que se incorporen a este programa y estén debidamente certificados y acreditados por medio del SICCED".

Gustavo Hernández Mancillas tiene de plazo hasta diciembre para regular a los alumnos del Sistema de Capacitación y Certificación para Entrenadores Deportivos. (foto Mario Anguiano/Meridiano)

El Coordinador Interino señaló que a partir del viernes pasado se lanzó la convocatoria para que los niveles sean acreditados, desde el primero y en el mes de diciembre se empiece con todas las disciplinas deportivas y agregó: "tenemos el problema que aquí desgraciadamente no existen conductores en algunas disciplinas, también vamos a hablar con algunas personas que llenen los requisitos para mandarlos que hagan el cu... y posteriormente cuando lo acrediten sean los mis... conductores en nuestro estado que hagan los exámenes en el Instituto del Deporte". Finalizó.

N de R.- Por cierto recibimos una queja de una dama, la cual omitimos su nombre, en el sentido de que la conducta de Gustavo Hernández deja mucho que desear, ya que al dirigirse con él a pedir informes contesta siempre con palabras ofensivas y altisonantes. Esperamos que se corrija y muestre la seriedad que corresponde.

María Inés López Hernández dejó acéfala la Coordinación de Capacitación del Indej. (foto Mario Anguiano/Meridiano)

CLASIFICADOS
1 Automóviles
2 Casas
3 Departamentos
4 Locales
5 Terrenos
6 Empleos
7 Mascotas
8 Motocicletas
9 Varios
10 Entretenimiento
11 Servicios Hogar
12 Varios Ventas

TARIFA
Precio por palabra
Minúscula $1.00 Negrita $2.00 Mayúscula $2.00

212-01-45
LINEA COMERCIAL

PROMOCION
AVISO
Con Fotografía
$ 100
Por Tres Días
* Traenos la foto
EJEMPLO
Ford Mustang 2K
Plata, stereo, rines, 10,000 Kms, impecable $120,000 M.N.
(00) 000-0000
5 cms por 1 Columna

Circulación Regional: Nayarita, Puerto Vallarta y Sur de Sinaloa. También On Line www.meridiano.com.mx

Meridiano Comercial

ALFARO ALFARO ALFARO
DIGITAL
La solución perfecta para tus necesidades publicitarias
Zacatecas #19 Nte. 212-01-39 y 216-88-46

Tepic, Nayarit. Martes 28 de Agosto de 2001
DIRECTOR COMERCIAL: LIC. FELIPE DE JESUS SANCHEZ VILLEGAS

1 AUTOS

Suburban 1993, automática, aire acondicionado, difusor trasero, electricos. Informes: 013 616-26-61, Guadalajara, Jalisco. (18/18/sept)

Chevrolet Blazer Jimy, aire, automática, 6 cilindros, digital, electrica, de lujo, $52,000.00, regularizada. Informes: 214-54-06 (19/11/sept)

Neon 98, RT, A/A, V/E, 4 puertas, rines deportivos. Informes: 211-07-94, 211-19-04 (21/4/sept)

Vendo Jetta negro, modelo 98, A/C, rines deportivos y llantas nuevas. Tel: 213-95-44 (21/28/08)

Chevy monza, mod. 99. 213-50-59 (25/1/09)

Vendo a excelente precio 1 tractocamión internacional (nacional) modelo 81, 1 tractocamion internacional (nacional) modelo 82, 1 camión rabon Dina, modelo 76, 1 camión rabon Ford modelo 80, todos en perfecto estado y trabajando actualmente. Informes: Av. Insurgentes #757 Pte, frente a la Ford. (22/29/08)

Ranger 91, cab 1/2, A/C, rin 17, $55,000.00. Tel. 044-32 65-23-25 (24/29/08)

Vendo Ram Wagon, modelo 1999, unico dueño. Informes celular: 01-323 905-48, oficina 01-328 503-15 (24/31/08)

Golf '92, 4 puertas, A/A, automatico $43,000, Tel.: 211-71-30 (23/28/08)

Vendo Pick-Up, 4 Cil. camas, refrigerador, comedor, televisor chapoteadero, bicicletas, escritorio, etc. URGE Tel.: 212-91-64 (23/28/08)

Vendo Toyota 87, muy buenas condiciones, azul, std, $28,000.00 044-32 66-08-86 (23/28/08)

Camioneta tipo Van, cerrada, Ford Econoline, F150, modelo 98, impecable, un solo dueño, $135,000.00. Tel. 16-59-04 (24/29/08)

Toyota 86, king-cab, caja larga, con tina, A/A, excelentes condiciones, $35,000.00. 212-25-59 (27/31/08)

Vendo Golf 95, standart, cuatro puertas. 01-323 802-39 (24/29/08)

Vendo Winstar, 96, A/A, un solo dueño. 044-32 48-15-02 (25/5/sept)

Vendo Gran Marquis, azul marino, modelo 83. Telefono 212-14-85 (25/1/sept)

Shadow 91, 4 puertas, automático, aire, excelentes condiciones. tel. 214-58-93 (25/29/08)

Neon 2000 $104,000 (044-32) 46-06-92 (26/30/08)

SE VENDE
COMBI
Color blanco
Modelo 88.
Informes teléfono:
212-10-95

Vendo camioneta Ventur, modelo 1997, A/A, coche Monza 1999, A/A, en excelentes condiciones. Teléfono 044-32 60-04-88, Sr. García. (25/28/08)

Cavalier 97, standart, 2 puertas, A/A, 46.000 kms, unico dueño, excelente. 216-87-87 y 044-32 67-32-35

Astro vagoneta, 88, estandart, americana, legalizada. Teléfono 213-78-41, 213-61-83 (25/29/08)

Windstar 99, roja, unico dueño, 35.000 kms, cel. 044-32 48-00-24, tenencias pagadas, seguro automotriz.

Barata, Nissan Mod. 84, (044-32) 60-75-45 (26/29/08)

Golf CL, modelo 1995, 4 puertas, standart, tinto. Informes: 212-95-65 (25/30/08)

Toyota Pick-Up 86, std, A/A, cualquier prueba, $25,500.00 teléfono 210-07-08

Venture 98, LS, larga, excelente estado, $165,000.00 213-22-36 (25/28/08)

Volkswagen '98, excelentes condiciones, Informes. 216-39-07 y (044-32) 60-55-18 (26/02/09)

Vendo Cavalier 2000 y Cherokee 1999, Inf. Tel. 212-87-52 (26/29/08)

Neon 2000 Standar, A/C, excelente estadoTel. 214-28-80, Silvia Aguiar (26/29/08)

Gran Marquiz 93, piel impecable $90,000 (044-32) 40-48-83 (26/30/08)

GRAN OPORTUNIDAD VW SEDAN 99 VERDE METALICO, EXCELENTES CONDICIONES, UNICO DUEÑO $58-,000,TRATO DIRECTO TEL . 214-26-33

Se vende camioneta Nissan Mod. 89, $35,000 Inf. 212-19-59 (26/04/09)

Se vende Gran marquis 92, mexicano, en buen estado, interiores de piel, un solo dueño. Inf. tel. 218-16-48 (27/31/08)

Golf 98, GL, 4 puertas, color rojo, 044-32 46-06-08 y 044-32 65-10-02 (28/1/09)

Toyota 84, rojo, dirección hidraulica, A/A, $28,000. Tel. 214-83-32

Vendo Cheyenne 89, automática, $38,000 y VW sedan, 94, $24,000. Tel. 214-21-92, 214-22-08, Aldo.

Toyota 83, caja larga, dirección hidraulica, camper, $28,000. Tel. 214-83-32 (28/30/08)

VW Sedan 94, buenas condiciones. 213-22-36 (28/30/08)

Datsun, 2 puertas, $11,700.00, 218-13-98, 044-32 60-07-30

Toyota 86, vendo o cambio, llantas nuevas, $28,900.00. Teléfono. 266-92-30 (28/30/08)

Nissan 85, A/A, $28,900.00. Teléfono. 266-92-30 (28/30/08)

VW 2001, excelentes condiciones. 213-22-36 (28/30/08)

Cheyenne 1998, unico dueño, recibo auto. 213-65-79 (28/30/08)

Vendo camioneta Ford, baratisima, buenas condiciones, informes en: Juárez 162 Oriente, de 4-7 PM, celular: 044-32 62-03-85 (28/31/08)

Pointer vagoneta, 2000, lujo, recibo auto menor precio, barata. 213-65-79 (28/30/08)

VW 2000, remato, urge, blanco, $48,000.00 044-32 30-09-93 (28/30/08)

Cutlass 1993, como nuevo, barato. 213-65-79 (28/30/08)

Atlantic modelo 84, VW 4 puertas, buen estado general. 240-52-18 (28/7/09)

Cambio, crédito. Ford Ranger, 86, 4 cilindros, cabina y media, Blazer, panel, monte carlo, $9,950.00, acepto aparatos electricos. Rosal 10, Las Flores, Rodeo. (28/30/08)

Oportunidad Pick-Up,6 cilindros, modelo 1992, mexicana, dodge, austera, estereo de estratus, blanca, remato $36,500.00. Cel. 044-32 40-35-37 (28/30/08)

2 CASAS-VENTA

Venta casas, 2 pisos. 213-77-68 (16/1/sept)

Casa nueva, fracc. Jacarandas, $230,000. Tel. 213-83-23 (23/31/08)

Casa nueva, 2 cuadras de Insurgentes. Tel. 213-83-23 (23/31/08)

Residencia en ciudad del valle, Las Brisas, y col. Centro. 20-51-57, 214-85-80 y 213-05-85 (23/31/08)

Vendo casas av. Zapopan, fracc. Floresta, Moctezuma, Nuevas Palomas, y fracc. Colonial, acepto crédito infonavit. Llama: 213-05-85, 214-85-80 y 20-51-57 (23/31/08)

Cuatro recámaras, bien ubicada. 212-54-87 (23/28/08)

Vendo casa, 3 recámaras, dos baños, sala, comedor, cocina, cochera, fraccion-amiento Jacarandas. Teléfono: 211-65-70 (25/29/08)

Vendo casa, Infonavit Fresnos. Informes: 212-62-42 (24/29/08)

Modi Telas **Solicita**
Personal ambos sexos
Requisitos:
Solicitud elaborada | Mayores de 18 años
Buena presentación | Sin problemas de horario
Puebla 65 Nte., Col Centro, Tepic, Nayarit con la Srita. Mary Cermeño. Tel. 216-13-09

Villas del Real
CÓMODAS Y ATRACTIVAS VIVIENDAS PARA TI ACREDITADO DE INFONAVIT
Cochera, sala-comedor, cocina, dos recámaras, alcoba, un baño, patio de servicio.
$198,000.00
*Cimentación para futuro crecimiento (3 recámaras, un baño) entregamos proyecto
*Acabados de primera
*En un lugar tranquilo
Si no tienes Crédito Infonavit
¡LLÁMANOS!
Nosotros lo tramitamos
INFORMES Y VENTAS AL 213-83-23

UNIVERSIDAD VIZCAYA DE LAS AMERICAS
AUTORIZACION DE FUNCIONAMIENTO S.E.P. OFICIO 075/06/2001-3230

PSICOLOGIA
ARQUITECTURA
MERCADOTECNIA
DISEÑO GRAFICO
CONTADOR PUBLICO
COMERCIO INTERNACIONAL
INFORMATICA ADMINISTRATIVA
CIENCIAS DE LA COMUNICACION
ADMINISTRACIÓN DE EMPRESAS TURÍSTICAS

Para una formación profesional de calidad...

Informes e Inscripciones:
Arq. Antonio Rivas Mercado #7
(entre Av. Mexico y Veracruz)

UNIVERSIDAD VIZCAYA DE LAS AMERICAS
TEPIC

Inicio de Cursos
13 de Agosto del 2001
Tel: 213-69-00
210-08-00

Autos Seminuevos con Enganche Diferido
VW Austero Mod. 98
mensualidad (18 meses)
$2,058
Estereo
Town Country Mod. 98
mensualidad (24 meses)
$6,461
vestidura de piel
Spirit Mod. 95
mensualidad (24 meses)
$2,498
Alarma
Stratus Mod. 99
mensualidad (36 meses)
$3,006
verde, aire acondicionado
alarma
Chevrolet Pick-Up
mensualidad (24 meses)
$2,684
Tsubame Mod. 99
mensualidad (36 meses)
$2,729
aire acondicionado, alarma
Grand Cherokee Mod. 97
mensualidad (24 meses)
$6,604
Jeep
ALICA AUTOMOTRIZ S.A. DE C.V.
Insurgentes No. 779 pte. Tepic, Nayarit Tel: (3) 212-77-66
www.alica-automotriz.com.mx
aaventas@tepic.megared.net.mx

DE QUE SE VENDE... SE VENDE
SI SU AUTO, CASA O TERRENO YA
ESTUVIERA AQUÍ NO ESTARÍA PENSANDO
¿CUANDO SE VA A VENDER?
PROMOCIÓN DEL MES
DIGITAL
Hazlo en Grande!!
ROTULAMOS TAXIS
* publicación mensual
$ 764 pesos
212-01-45
LÍNEA COMERCIAL
Meridiano
Comercial
Su anuncio también se publica en:
Meridiano.com.mx

¡ENCHIQUERA LA PJE A RATERAZO!

DAF 13-70-32

Se 'quemaron' por unas Sabritas...

¡POLICIAS LADRONES!

Cuando se dirigían a su casa...

¡EBRIOS AL VOLANTE TERMINAN EN EL HOSPITAL!

Los policias acusados por el delito de robo de unas bolsas de sabritas.

¡NIEGA AYUDA PROTECCION CIVIL!

SEGURIDAD PUBLICA
Martes 28
Agosto 2001
EDITOR: ALEJANDRO GARCIA
Meridiano de Nayarit
$5.00

Sol
INFORMES
213-49-00
211-60-92

PJE asegura más de media tonelada de mota, una lancha y autos de mafiosos...

¡PUNETAZO A NARCOS!

* El más duro golpe dado por la PGJE al narco, fue dado ayer en un operativo realizado en Santa Cruz, San Blas

* Al parecer se preparaban para transportar la droga por mar, lancha y galones repletos de gasolina estaban listos

Enojado porque no le dio de comer...

¡AZOTO A SU MADRE!

¡POLICÍAS LADRONES!

155 El exjudicial Omar Tomás Alejandro, también fue señalado como pillo botanero

García y Almanza
Meridiano

Tepic.- Estaban esperando un taxi sobre la avenida los Insurgentes y Estadios; precisamente a las afueras de una empresa de venta de pizzas; era la 01:30 de la madrugada y acababan de salir de recorrer varios antros, cuando de pronto se les cerró una patrulla de la Dirección de Seguridad Pública Municipal, cuyos agentes fueron alertados momentos antes que tres sujetos jóvenes habían cometido un robo a una tienda cercana a la Gasolinera de Insurgentes y que llevaban entre sus manos unas bolsas de Sabritas.

Y efectivamente, en el lugar estaban comiendo esa botana Alejandro Decena Jiménez de 24 años de edad, quien tiene su domicilio en calle Simón Bolívar número 99 de la colonia 2 de Agosto; Omar Tomás Alejandro --exjudicial del estado-- y Hugo Alberto Hernández Gómez; el primero de los citados guardia de seguridad de una conocida plaza de toros, el segundo albañil y el tercero empleado de una empresa privada.

Los jóvenes citados dijeron en los separos de la PJE desconocer el motivo de su arresto; sin embargo una fuente de la Procuraduría General de Justicia citó que los mencionados estaban en calidad de detenidos por su presunta responsabilidad en el delito de robo en agravio de quien(es) resulten responsables; estaban pues, turnados ante el Ministerio Público del Fuero Común. El supuesto robo cometido por estos tres chamacos no llega a un monto superior a los 40 pesos; sin embargo aún así, fueron consignados ante el representante social de la Procuraduría General de Justicia, quien levantó la constancia de hechos bajo número DET-I/CH/3398/01 por el delito de robo simple. La situación jurídica de los tres indiciados, sería determinada en las próximas horas, según lo reveló nuestra fuente.

154 Alejandro Decena Jiménez, guardia de seguridad de una plaza de toros de Tepic; resultó presunto ladrón

153 Los policías acusados por el delito de robo de unas bolsas de sabritas; su cómplice declaraba ante el MPFC

Cuando se dirigían a su casa...

¡EBRIOS AL VOLANTE TERMINAN EN EL HOSPITAL!

Palomares/Meridiano

Tepic.- Cuando circulaban a bordo de un vehículo Volkswagen, por la carretera Tepic-Miramar, al llegar a la curva del poblado del Ahuacate, conductor ebrio perdió el control de la unidad saliéndose del camino, dejando como saldo, lesionados que tuvieron que ser llevados al IMSS, para su atenciones médicas.

Siendo las 22:30 horas del domingo ocurrió este aparatoso accidente, justo cuando circulaba por carretera Tepic-Miramar, un vehículo marca Volkswagen, tipo sedan, cuyo conductor se identificó como Esteban Carrillo González, de 27 años de edad, originario y vecino de esta ciudad, con domicilio en la calle Tepehuani edifico 12 Departamento 8, del Infonavit Solidaridad.

Esta persona resultó con escoriaciones y golpes en región temporal izquierda, asimismo era acompañado por Julio César Quezada Cisneros, de 18 años de edad, originario de Mexicali Baja California y vecino de esta ciudad con domicilio en la calle en calle Tepehuani Edificio 13 Departamento 3, del Infonavit Solidaridad, quien presentara probable esguince cervical, golpes en brazo derecho y en diferentes partes del cuerpo, siendo auxiliados por Policías Judiciales quienes reportaran a la Cruz Roja, presentándose posteriormente una ambulancia para darles atención y ser llevados de urgencia para sus atenciones médicas a la clínica del IMSS.

De los hechos manifestaron ambos lesionados, que circulaban a bordo del vehículo antes descrito sin recordar placas, el cual era conducido a velocidad inmoderada y a la vez manejado en estado de ebriedad motivo por lo que al llegar a una curva cerca del poblado del Ahuacate, perdiera en control del vehículo su conductor saliéndose de la carpeta asfáltica resultando ambos lesionados, tomando conocimiento Agente del Ministerio Público adscrito a la Guardia de Tránsito.

Agencia Dibesi

Se paseaba por calles de la Peñita a bordo de un vehículo "chocolate"...

¡OAXAQUEÑO ROBACARROS!

Alejandro Almanza Aguilar/Meridiano

Compostela.- Cerca de las 05:00 de la madrugada, elementos de la PJE destacamentados al poblado Rincón de Guayabitos, lograron detener para una revisión de un vehículo a David Castillo Castillejos de 27 años de edad, el cual tripulaba un automóvil marca Chevrolet, tipo Citation, modelo 1984, con placas de los Estados Unidos.

Al ser revisada la unidad en los servicios de información de robo de vehículos de la Procuraduría General de Justicia, se llegó a una conclusión: la unidad conducida por el sujeto arriba mencionada tenía un reporte de robo en el vecino país del norte, razón por la cual se procedió al arresto de su conductor y consignación ante el Ministerio Público del Fuero Común. David Castillo Castillejos, manifestó ser originario del estado de Oaxaca y vecino de la Peñita de Jaltemba, lugar al cual se dirigía al momento de su captura; por cierto que este tiene su domicilio en calle Rubén Jaramillo número 3 de la zona centro de la Peñita. El chamaco fue recluido de inmediato a la cárcel pública municipal de La Peñita de Jaltemba, en donde quedó turnado ante el representante social del fuero común, quien determinará en las horas próximas la situación legal del presunto indiciado en el delito de robo de vehículo.

Hasta Ayer era Empleado de la «Arrendadora Alamo» por que...

¡Destrozó un Vocho!

* Nadie le prestó el vehículo y mucho menos, estaba autorizado para andar por el sitio donde se accidentó
* La empresa para la que trabajaba, pudieran presentar cargos en su contra

Así quedó el Vochito de Alamo. (Fotos de Adrián De los Santos y Guadalupe Arce)

Por Adrián De los Santos
y José Guadalupe Arce
MERIDIANO/Puerto Vallarta

Tremendo accidente se suscitó la mañana de ayer en la colonia La Floresta, en donde una persona resultó lesionada debido a la imprudencia al conducir un vehículo ajeno a su propiedad.

Se fue a estrellar contra una camioneta a la cual también le ocasionó algunos daños cuantiosos, causa por la cual hasta ayer por la tarde el hecho se ventilaba en la agencia del Ministerio Público auxiliar.

Sobre el accidente en donde resultó lesionado el joven Carlos Salvador Goche Mariscal, de 19 años de edad, con domicilio en la calle Hidalgo, en el número 279 de la colonia Centro, en la delegación de Ixtapa, se informó lo siguiente:

Que poco antes de las 12:00 horas de ayer, los elementos de la Dirección de Seguridad Pública Municipal fueron enterados de dicho percanse ocurrido en el cruce de las calles de Alcatraz y Violeta, en la colonia La Floresta, por lo que algunas unidades se trasladaron hasta ese lugar para ayudar.

También se presentaron elementos del departamento de Bomberos y socorristas de Cruz Roja que atendieron a una de las dos personas que había salido lastimada en el accidente, debido a que estaba más de gravedad.

Se trataba de Carlos Salvador Goche, quien fue llevado a la clínica número 70 del Seguro Social, en tanto oficiales del departamento de Tránsito Municipal al mando de Cuauhtémoc Topete Rodríguez, quien elaboró el folio de accidente número 8383.

Se dio cuenta de que los vehículos estaban a una distancia de más de 100 metros de retirados, siendo el primero un Volkswagen en color blanco, modelo 2001, sin placas de circulación pero contaba con el permiso número 2474, el cual presentaba daños en la parte frontal lateral izquierda y en el parabrisas. Este vehículo había sido conducido por Carlos Salvador Goche.

Otro de los vehículos participantes, era una camioneta marca Ford, modelo 90, con la placas de circulación JA-13200 de Jalisco, en color gris, la cual era conducida por Fernando Ocampo Cueto, de 28 años de edad, quien tiene su domicilio en la calle Gladiola, en el número 1090 de la colonia La Floresta.

Se informó que el Volkswagen circulaba rumbo al rastro y la camioneta lo hacía en sentido opuesto, cada cual en su carril, pero en la curva antes de llegar al restaurante Rancho Alegre, se suscitó el encontronazo.

Ayer en la agencia del Ministerio Público auxiliar se llevaban a cabo las primeras actuaciones en torno a dicho accidente, aunque el abogado de la arrendadora Alamo, que es a donde pertenece el Volkswagen, explicó que presentarían cargos contra el joven Carlos Salvador Goche, toda vez que no le habían prestado el vehículo, no debía de andar por aquella zona a esa hora y además, no debía de conducir en forma inmoderada debido a que el vehículo no estaba aun asegurado, por lo que pudiera ser denunciado por el delito de daños en las cosas y lo que le resulte.

Daños cuantiosos

Traía permiso

De Acuerdo al Dictamen Realizado por la Policía Federal...

¡El Tanque se Volcó por Falla Mecánica!

*** Además, se aplicaron algunas infracciones por violar algunos de los artículos del tránsito en carreteras y vías federales**

Por Josué Pelayo Martínez
MERIDIANO/Puerto Vallarta

La Policía Federal Preventiva emitió el dictamen del terrible accidente donde se incendió un tanque que transportaba gasolina a Puerto Vallarta siendo esto en el Kilómetro 114 más 300 a las 10:00 horas del día 24 de agosto del presente año.

Se trata del camión marca Volvo del tipo tractor, modelo 98 con las placas de circulación 656BM6 del Servicio Publico Federal propiedad de Transportes Especializados Robles S.A., con domicilio en el kilómetro 1 carretera Base Aérea Militar esto en Zapopan, Jalisco, el cual era conducido por el señor Jesús Santiago Martínez Burgueño de 24 años y con domicilio en Nardos número 5517 en la colonia Flores Magon de Mazatlán, Sinaloa.

Massage Juliette
* Solo para Ti V.I.P.
* Lo Mejor En Servicio y Calidad
* Damas de Compañía
* Masaje Anti-Estress
* Masaje Frances y Servicio Completo
* Impartido Por Bellas Chicas de 18 a 23 Años
Servicio Hotel-Motel y Domicilio, Absoluta Discreción
Solicitamos Damas: Buena Presentación, Excelentes Ingresos
LLAMA TEL. 22-403-39
www.masajesjuliette.com

El informe de la P.F.P menciona que al practicársele el examen médico al conductor no presentaba somnolencia ni aliento alcohólico presentando estado de animo tranquilo y en buenas condiciones físicas y mentales conduciendo así a la velocidad marcada en el tramo donde se registró el accidente

CONCLUSIONES DEL PERITAGE

Dando como resultado del peritaje practicado por la P.F.P en éste hecho de tránsito, la causa principal corresponde al factor de riesgo mecánico, ya que como se comprobó que el perno candado que sujeta al tanque con el tractocamión no resistió la incidencia de peso del tanque cargado de combustible doblándose y lo que ocasionó que el tanque se liberara y el cual se precipitó

fuera de la cinta asfáltica por inercia.

Por lo que se estima que el responsable de éste accidente de tránsito fue la falla mecánica al parecer por fatiga del material del perno candado, ocasionado por el uso continuo que se le da.

CAUSAS DETERMINANTES

Transitaba el camión cargado con dirección Norte a Sur con destino a Puerto Vallarta, pero en una curva descendente cerrada a la derecha en vía de dos carriles y en tramo sinuoso menciona el conductor que repentinamente se rompió el perno candado del dolly trasero ya que son dos los tanques que jalaba lo que ocasionó que el tanque se volcara sobre la superficie de rodamiento, invadiendo así el carril contrario de circulación saliéndose del mismo y quedando a una distancia de 95 metros provocando con esto el incendio por fricción con objetos de alta dureza propios del terreno exhalando así la flama por la válvula superior de venteo y la cual se propago por toda la estructura del tanque quemándolo totalmente.

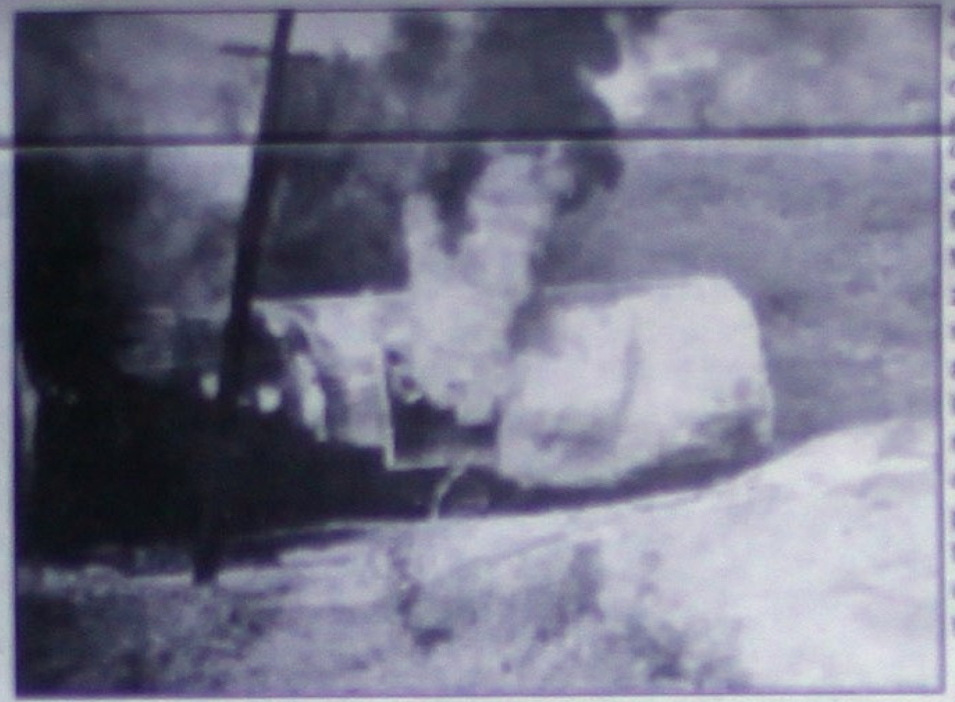

LA INFRACCION

La infracción a la que se hizo acreedor por parte de la P.F.P fue la violación del artículo 81 del reglamento de tránsito en carreteras federales: transitar con vehículo en malas condiciones también se violó el artículo 533

de las vías generales de comunicación: por causar daños a las vías generales de comunicación daños concistentes en la cinta asfáltica.

Sobre lo del combustible que trasportaba, era gasolina y el tanque contenía 34.000 litros de los cuales se

consumieron en un 87% por ciento rescatando solamente una parte de la gasolina de el tanque el cual no a sido rescatado ya que este quedó inservible y sale mas caro recogerlo que perderlo.

¡AGREDIO A SU MADRE!

García y Almanza
Meridiano

Tepic.- Agentes de Seguridad Pública Estatal, aprehendieron el día de ayer a eso de las 19:57 horas las inmediaciones de la colonia Heriberto Casas de esta ciudad, a José de Jesús Inda García de 31 años de edad, quien es originaño del poblado San Antonio municipio de Xalisco.

El chamaco que tiene su domicilio en calle Sebastián Lerdo de Tejada número 678 de la zona centro de esta ciudad, fue capturado debido a que existe en su contra una denuncia por la supuesta comisión en el delito de lesiones simples intencionales en agravio de Aurelia Rodríguez García; su mamá.

Además, al momento de la detención de Inda García, a este se le aseguró un pequeño envoltorio de papel en cuyo interior llevaba un vegetal verde y seco, el cual resultó ser marihuana; sobre esta droga, el muchacho originario de Xalisquillo citó que se la entregaría a su amigo Antonio Magaña para que este hiciera un menjurge de alcohol con marihuana, "Es un tratamiento para las reumas", citaba el sujeto detenido.

Sobre la agresión por la cual se le girara una orden de aprehensión en su contra, José de Jesús Inda cita que jamás atacó a su madre "Nunca lo haría jefe; lo que pasa es que ella padece de los nervioso y de todo nos agrede a nosotros, a mi y a mi hermana".

Indica el joven que labora en una panadería de Tepic, que él llegó a casa de su mamá Aurelia la tarde del pasado sábado, y que al llegar le pidió le sirviera de comer, "Ella puso el café y un plato de frijoles, y luego me los aventó a la cara; como me enojé bastante me levanté y tomé en mis manos un palo de escoba el cual troné y entonces lo tiré por la ventana; fue ahí donde mi mamá se puso histérica y llamó a la policía...", y agrega: "Ya casi cuando llegaba a la H.Casas fui detenido por judiciales, quienes me trajeron a cárcel; y aquí me tiene jefe... cuando salga no iré mas a casa de mi mamá", aseguraba el detenido quien pudiera recuperar su libertad bajo caución.

El muchacho se encuentra puesto a disposición del Agente del Ministerio Público del Fuero Común, y espera que su libertad se diera en cualquier momento.

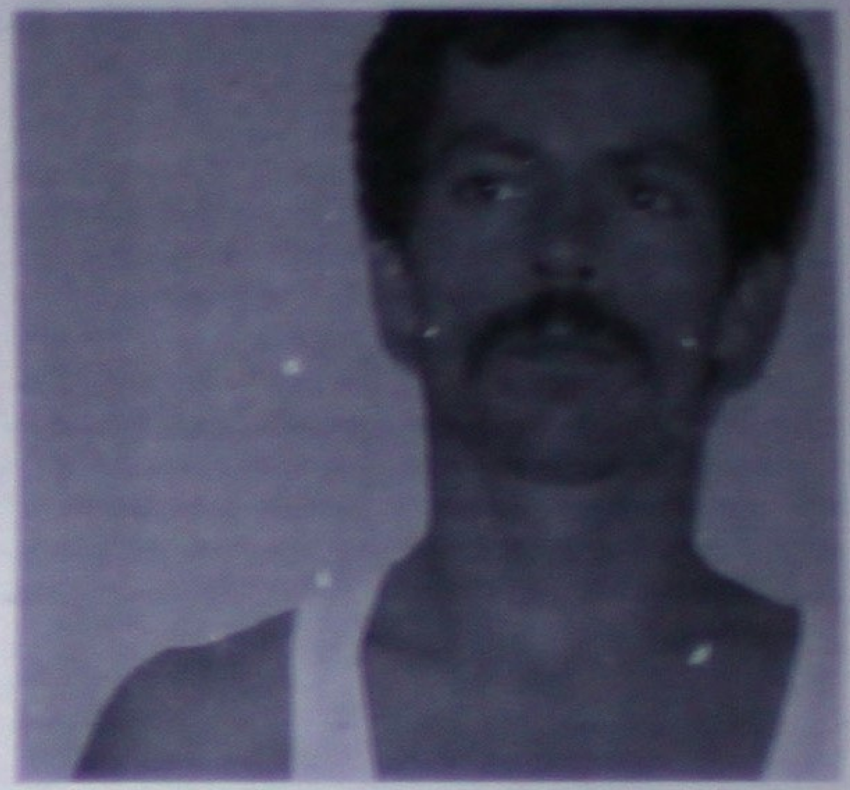

149 José de Jesús Inda García, quien fuera denunciado por su progenitora a la cual presumiblemente agredió a golpes

Le hizo un trabajo a un licenciado y este le pagó mal..."

¡ENCARCELAN ALBAÑIL!

152 El albañil Fortunato Pineda Jaime, preso por cometer un supuesto delito de fraude en agravio de un abogado

García y Almanza
Meridiano Tepic.- Casado, con 4 hijos, todos ellos menores de edad, de oficio albañil, Fortunato Pineda Jaime de 35 años de edad, fue detenido el día de ayer por elementos de la PJE, los cuales cumplimentaron una orden de aprehensión en contra del citado, la cual fue emitida por el Juez Primero penal de esta ciudad, quien requería al mencionado trabajador para que aclarara la acusación que le hace por fraude el abogado Tomás Alejandro Cabuto.

Según el detenido, los hechos en los cuales presumiblemente se ve involucrado, surgieron hace un año, cuando el profesionistas contrató sus servicios para que introdujera un drenaje a la casa del abogado para ello llegaron a un trato de palabra: se haría la "chamba" a cambio del pago de 4,000 pesos.

El trabajo inició bien; pero al paso de los días el abogado –supuestamente– le entregó 1,500 pesos al albañil y no los 4,000 en que habían quedado, razón por la cual los trabajos tuvieron que detenerse por unos días.

El licenciado Tomás Alejandro Cabuto al ver que ya no regresaba el albañil a sus labores, fue a buscarlo y decirle que terminara sus quehaceres, pues aún le faltaba meter la tubería hasta la calle, a lo cual el ahora detenido Fortunato Pineda le indicó que en eso no habían quedado, "El presupuesto era solamente para la introducción del tubo de drenaje de la casa, no hasta la calle y eso molestó al licenciado...", menciona el indiciado, quien agrega: "Además no me pagó todo el trabajo, solamente me dio 1,500 pesos hasta la fecha".

Como no llegaron a ningún arreglo las partes involucradas en estos hechos, el abogado decidió interponer denuncia penal en contra del albañil, quien ayer fue aprehendido acusado de un supuesto fraude: "Estoy dispuesto a llegar a un arreglo con el licenciado, pero que me dejen salir, tengo 4 niños a quien mantener; sino trabajo yo no comen...", decía el empleado de la obra con mirada triste.

Ayer por la tarde, Fortunato fue enviado al CERESO Venustiano Carranza de esta ciudad, en donde un Juez penal determinaría su situación legal.

PARAPSICOLOGÍA UNIVERSAL DE LA MENTE
LO ATENDERÁN CONFIDENCIALMENTE LOS MÁS AFAMADOS ASTRÓLOGOS MENTALISTAS CONSEJEROS
ESTAMOS ATENDIENDO EN TEPIC A TODAS LAS PERSONAS QUE NO ENCUENTREN LA SOLUCIÓN A SUS PROBLEMAS
SI MARCHAN MAL SUS NEGOCIOS? UD. TRABAJA MUCHO SUS TIERRAS Y NO
EL DINERO NO LE RINDE? LE DAN PRODUCCIÓN?
TIENES PROBLEMAS EN EL AMOR? EN SU CASA ESCUCHA RUIDOS EXTRAÑOS?
SUFRE DE MALES DESCONOCIDOS? LUCES EXTRAÑAS APARECEN EN SU CASA?
ESCRÍBANOS Y CONTESTAREMOS SU CARTA, UNA DIARIA EN ESTE MEDIO Y EN RADIO EN "LA TREMENDA" [illegible] LA PRÓXIMA CARTA PODRÍA SER LA DE USTED, O VISÍTENOS PERSONALMENTE EN NUESTRAS 2 DIRECCIONES
EN TEPIC, NAYARIT: Amado Nervo 345-B casi esquina Juan Escutia Centro
ABIERTO DE LUNES A VIERNES DE 9:00 A 18:00 HRS, SÁBADO DE 9:00 A 18:00 HRS Y DOMINGO DE 9:00 A 14:00 HRS
INFORMES Y CITAS AL TEL. 216-04-26
DONDE LE ATENDEREMOS COMO USTED SE MERECE
EN ACAPONETA: HIDALGO # 73, CASI ESQUINA CON DURANGO
ABIERTO DE LUNES A VIERNES DE 10:00 A 17:00 HRS, SÁBADO DE 10:00 A 16:00 HRS Y DOMINGO DE 10:00 A 14:00 HRS
INFORMES Y CITAS AL TEL. (044-37) 40-06-65
PREGUNTA: [illegible] Martha.
RESPUESTA: [illegible]
ASÍ CONTESTA PARAPSICOLOGÍA UNIVERSAL DE LA MENTE.

¡PUÑETAZO A NARCOS!

Llegaba la caravana policiaco con el aseguramiento a la procuraduría.

*** El más duro golpe dado por la PGJE al narco, fue dado ayer en un operativo realizado en Santa Cruz, San Blas**
*** Al parecer se preparaban para transportar la droga por mar, lancha y galones repletos de gasolina estaban listos**

Alejandro García/Meridiano

Tepic.- Una llamada anónima puso en alerta a la policía judicial la noche del pasado domingo, motivando a un intenso operativo en la población de Santa Cruz de Miramar ante la presencia de vehículos sospechosos, docenas de galones de gasolina y una lancha, escondidos entre la maleza. Ayer por la mañana la operación culminó con el aseguramiento de todo esto y además de una importante cantidad de mariguana la cual aparentemente pretendían trasladar vía marítima.

La camioneta que iba repleta de mota.

Aquarix Dibeni

INICIO LA OPERACION

Ayer la Procuraduría General de Justicia del Estado (PGJE) dio a conocer que fue la noche del domingo aproximadamente a las 20:30 horas, cuando agentes policiacos del centro táctico operativo de San Blas recibieron un telefonema anónimo.

La persona denunciaba sobre la presencia de dos vehículos sospechosos en el interior del poblado de Santa Cruz de Miramar; en uno de ellos -indicaba- llevaban muchos galones con gasolina y además un motor fuera de borda.

Poco después 20 elementos de la PJE al mando del coordinador de la zona norte III, Jaime Rivera Mendoza, implementaron un operativo para índagar sobre los vehículos y para ello, se trasladaron hasta Santa Cruz de Miramar.

En la playa y escondidos entre la maleza, los uniformados efectivamente detectaron que una lona cubría 20 galones de plástico que contenían gasolina, solo uno de ellos tenía agua los demás estaban repletos de combustible.

Asimismo, en el sitio permanecía una panga equipada con el motor antes señalado, así que los judiciales procedieron a retirarse dejando bien vigilado el lugar, mientras que un grupo especial realizaban un recorrido por toda la zona para buscar a los propietarios de los vehículos.

No fue posible localizar a las personas pues aparentemente también recibieron un 'pitazo', pero al regreso de su recorrido, cuando pasaban por la plaza principal de Santa Cruz de Miramar, encontraron estacionados los dos vehículos.

Se trata de un automóvil marca Ford, tipo Grand Marquis, modelo 1983, color beige, placas de circulación REA3558, así comc una pickup modelo 1985, color tinto, placas 5DX685 del estado de Arizona, que ya llevaban cargados los galones de combustible y el motor.

CUANTIOSA CARGA DE MOTA

La lancha en la que transportarían el enervante.

Bajaban los galones.

Esto motivó a que incrementara la vigilancia alrededor de ese sitio a fin de dar con los conductores de los vehículos, operativo que se prolongó durante toda la noche del domingo y madrugada de ayer.

Judiciales custodiando.

¡NEGO AUXILIO PROTECCION CIVIL!

Reporteros de Meridiano

Tepic.- La noche de este lunes, varios habitantes que viven en las inmediaciones del Palenque de la Feria, solicitaron el auxilio de la Dirección de Protección Civil Municipal que dirige el arquitecto Juan Francisco Nava Montero, la urgencia de los quejosos era en el sentido de que la parte baja del auditorio del Palenque estaba completamente inundado; de hecho, el agua llegaba hasta la tercer grada, lo que generaría un alto riesgo para una familia que vive dentro de esas instalaciones.

Informaron los denunciantes que tras solicitar el apoyo de Nava Montero, este de manera irresponsable les dijo que no podía auxiliarlos toda vez que esa área no le correspondía; además que para ello debería de llenar unas formas especiales y de esa forma poder ayudarlos: la gente se indignó.

Al ver que habían sido ignorados, solicitaron la ayuda del Heróico Cuerpo de Bomberos bajo el mando del Comandante Mario Monge Machado, quien sin esperar más tiempo se dirigió al lugar a dar auxilio a los afectados; llevando al lugar personal de esa corporación, así como dos bombas de extracción de agua, con las cuales desasolvaron el agua.

Se dijo que el palenqué de la feria tiende a inundarse cada tercer día, pues ahí existen dos nacimientos de agua, los cuales provocan ese siniestro.

El lugar, actualmente es utilizando para efectuar peleas de box lucha libre por parte de varios maestros de escuelas telesecundarias.

Una de las personas que se encontraba en el lugar, señaló a Meridiano que el agua ha llegado a subir hasta la grada número 13, convirtiéndose de esta forma en un serio riesgo para varios pequeñitos que viven con sus padres en ese establecimiento; pues se dijo, estos son los veladores del palenque de la feria.

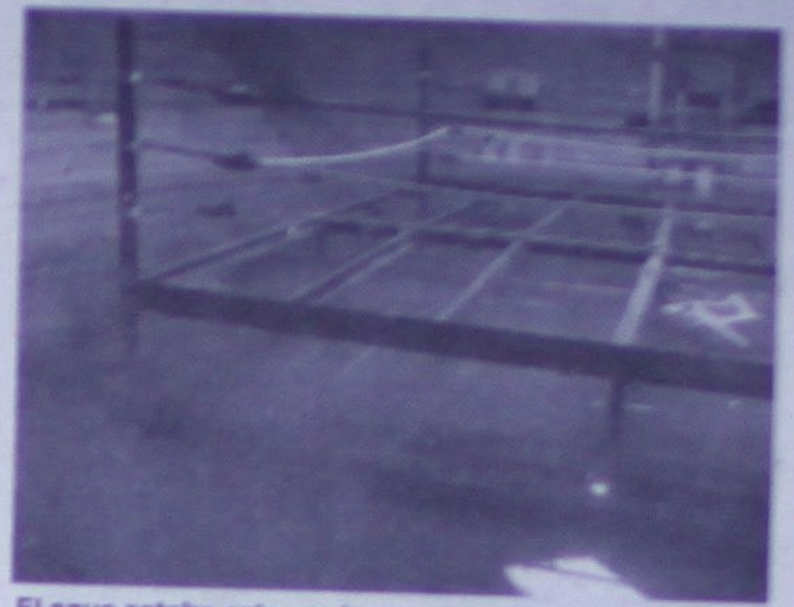
El agua estaba estancada

Sillas, mesas y basura fueron cubiertas por el agua

Inaccesible el lugar

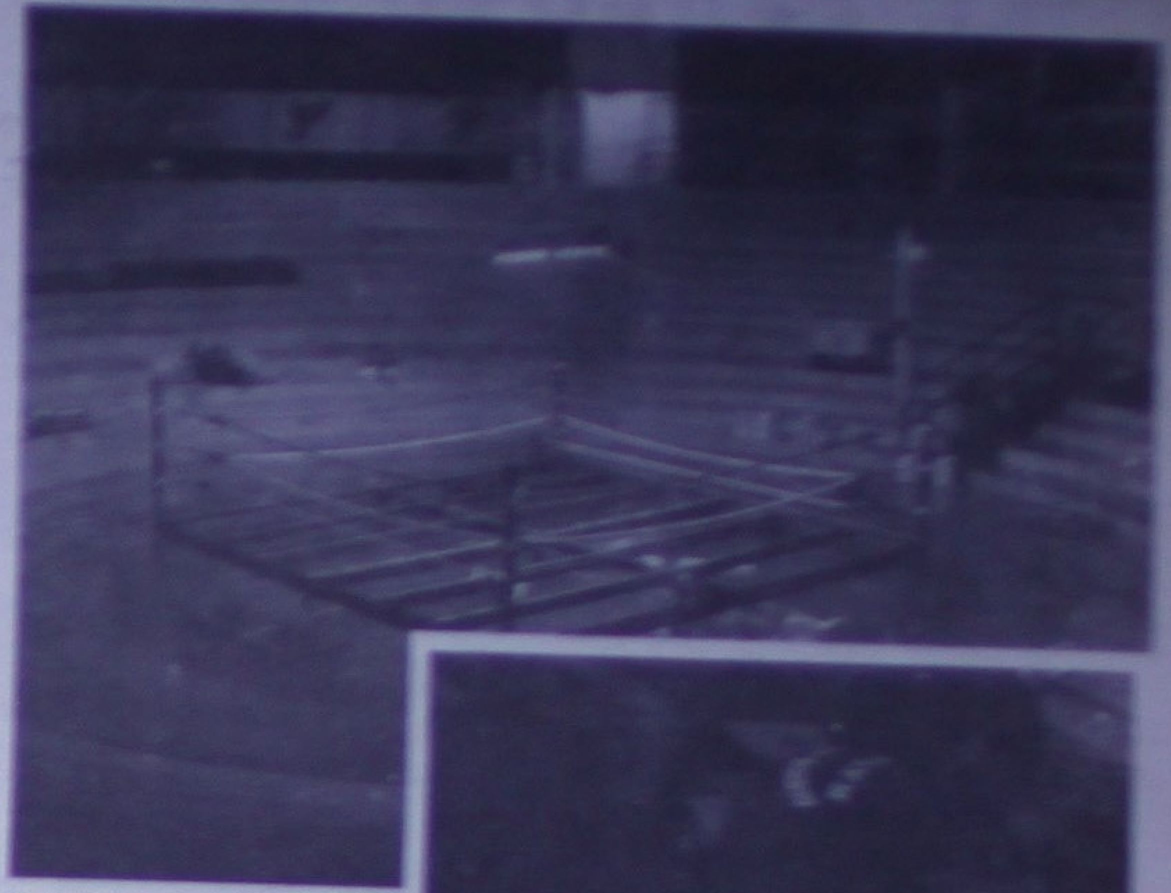
Inundado el palenque de la feria

Bomberos sacaban el agua

DR. JOSE LUIS DAVID ALFARO
DIRECTOR GRAL. DEL DIARIO
" MERIDIANO DE NAYARIT "
P R E S E N T E :

Por este conducto me dirijo a usted para solicitarle respetuosamente se sirva rectificar en su prestigiado diario la información publicada el sábado 25 del actual en la sección de Seguridad Pública titulada " ¡ TROMBA DEJA INUNDADO TEPIC ! " al respecto manifiesto a usted que la suscrita en ningún momento hice la declaración mencionada a reporteros de ese medio como se me atribuye ni exprese el comentario relacionado al director de Protección Civil del H. Ayuntamiento de Tepic. Arq. Francisco Nava Montero.

No omito manifestarle que la colonia " El Tecolote" desde hace un año aproximadamente realiza una serie de gestiones ante las diferentes instancias gubernamentales para solucionar el problema que representan las inundaciones en la confluencia de las calles Rafael Buelna y Tuxpan donde desagua el sanjón que viene de un costado del libramiento con las consiguientes molestias y riesgos para los vecinos.

Aprovecho la oportunidad para expresar mi reconocimiento a su prestigiado diario reiterándole las seguridades de mi consideración.

A T E N T A M E N T E .
TEPIC, NAYARIT; A 27 DE AGOSTO DEL 2001.

FAUSTINA BRINDAS GUZMÁN
Faustina Brindas G
Dom. Particular Rafael Buelna 315
Col. El Tecolote.

Aquarix Dibeni

Son de la Emiliano Zapata...

¡LACRAS CAYERON EN MANOS DE LA LEY!

: Uno de los detenidos había cometido un robo la noche del día anterior, pero cantó tratando de evitarse más problemas

Rubén Pérez/Meridiano

Santiago Ixcuintla.- Ya gozan de paz y tranquilidad encerrados en una celda del CERESO Regional dos sujetos vecinos de "Colonia Emiliano Zapata" que tenían en su contra una orden de aprehensión por el delito de lesiones y daño en propiedad ajena.

Se trata de Juan Francisco Millán Muñoz, alias "El Chivo", de 21 años de edad, y Martín Camacho Costante, de 31 años, ambos originarios y vecinos de "Colonia Emiliano Zapata".

Estos se encuentran relacionados en la averiguación previa con número de expediente 43/01, la que arrojó como resultado dos ordenes de aprehensión giradas por el Juzgado de Primera Instancia del Ramo Penal en contra de los ahora detenidos por delitos cometidos en agravio de Rodolfo Michel Núñez y Alejandro Michel Aldrete. Mismas que hicieron efectivas agentes de la Policía Judicial del Estado del Centro Táctico Operativo de esta ciudad al mando del Comandante Adán González Carrillo.

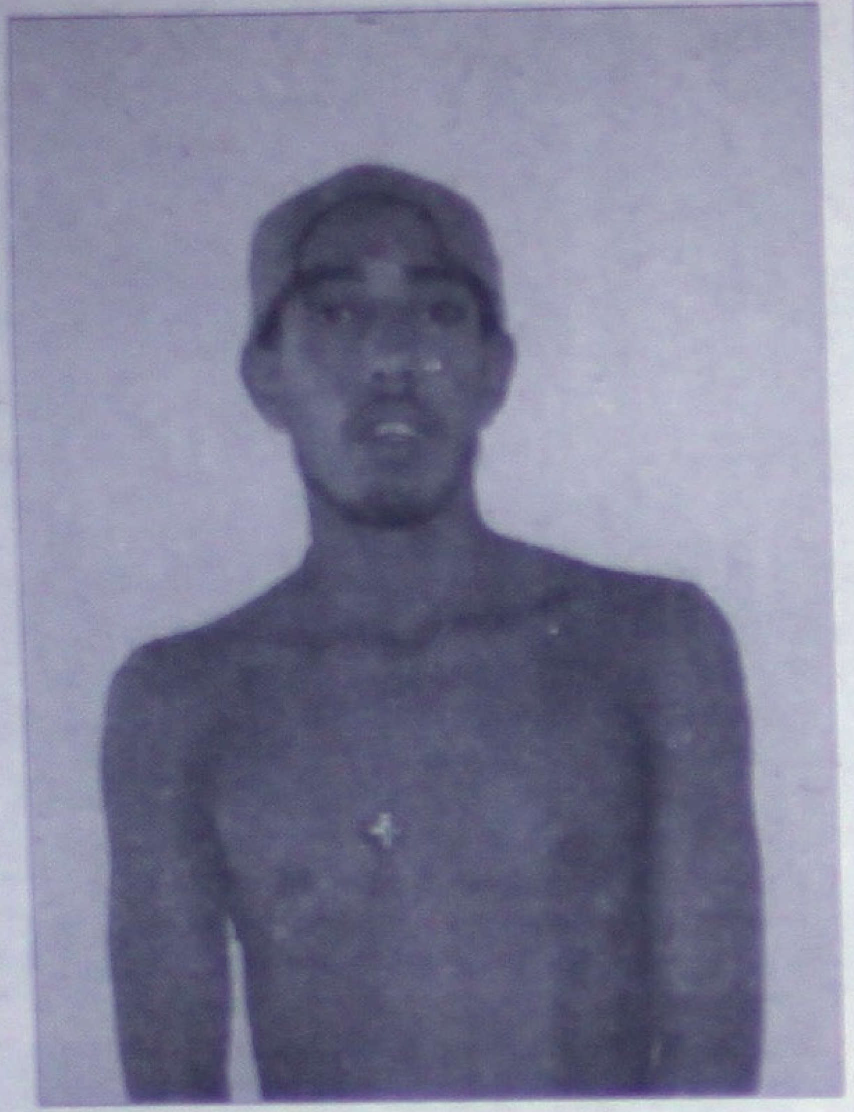

JUAN FRANCISCO MILLAN MUÑOZ, alias "El Chivo", vecino de "Colonias", cayó -nuevamente otra vez- en manos de la PJE en cumplimiento a una orden de aprehensión. Y cuando lo estaban fichando llegó una mujer a presentar una denuncia en contra del "Chivo" por el robo de un cilindro, mismo que en ese momento fue recuperado gracias a la colaboración del detenido. (FOTOS RUBEN PEREZ/MERIDIANO).

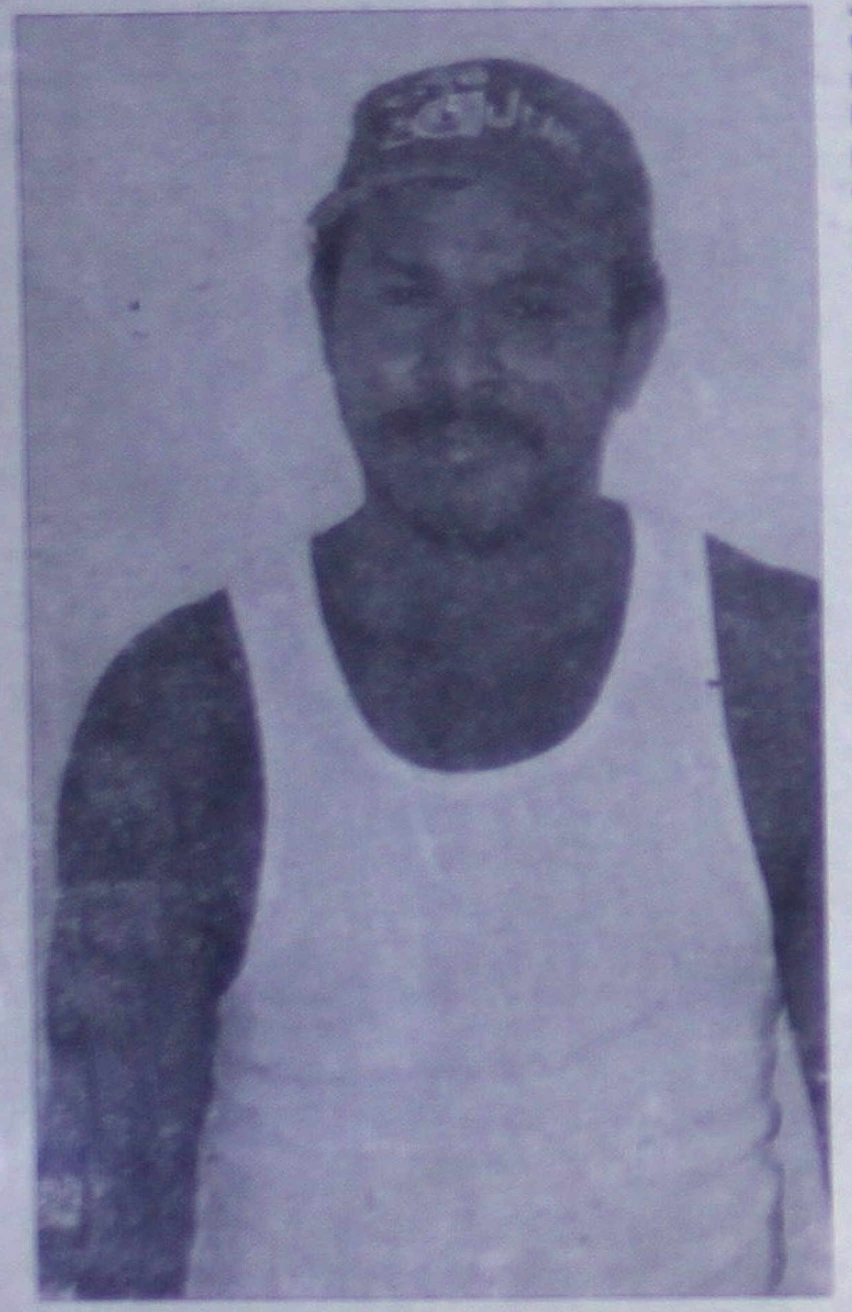

MARTÍN CAMACHO COSTANTE, también vecino de "Colonia Emiliano Zapata", fue el otro detenido en base a orden de aprehensión por el delito de lesiones y daño en propiedad ajena en agravio Rodolfo Michel Núñez y Alejandro Michel Aldrete.

Martín Camacho fue capturado a las 15:00 horas del sábado pasado, en el interior de "Colonias", en tanto que "El Chivo" fue detenido apenas ayer lunes a las 10:30 horas también en la misma comunidad.

Los dos malandrinazos de marca ya se encuentran hospedados en sus respectivas celdas del CERESO Regional a disposición de la autoridad que los requirió.

LA TARDE DEL DOMINGO "EL CHIVO" COMETIÓ UN ROBO...

Independientemente de que la efectiva gente que tiene a su mando el Coordinador Judicial de la Zona III, Comandante Jaime Rivero Mendoza, ejecutó la mencionada orden legal de privación de la libertad en contra de "El Chivo", resultó que cuando lo estaban fichando llegó una señora a presentar una denuncia en contra del mismo por el delito de robo.

La mujer se identificó como Patricia Rojas, también vecina de "Colonia Emiliano Zapata", y la cual pasó la noche del domingo en casa de su suegra porque el agua no la dejó llegar a su domicilio, y por la mañana que fue se topó con la novedad de que se habían llevado el tanque de gas. Así que al preguntar a los vecinos le dijeron que al que habían visto en los alrededores era al "Chivo". Ante ello las autoridades cuestionaron al denunciando y este buscando evitarse más problemas aceptó su culpabilidad indicando en lugar donde tenía el tanque, mismo que fue recuperado por los mismos agentes para posteriormente entregárselo a la propietaria.

Agencia Difusa

¡DE FRENTE CHOCA CONTRA UN TAXI!

Rubén Pérez/Meridiano

Santiago Ixcuintla.- La tarde del domingo se registró un leve accidente en la carretera que conduce de Villa Hidalgo hacía el crucero con la 15, a la altura del "Papalote".

En ese sitio una camioneta modelo 80', marca Nissan roja, con redilas de color blanco, y placas de circulación REM-4489, se impactó de frente contra un taxi que transitaba de Villa Hidalgo hacía Santiago Ixcuintla.

La mencionada unidad era conducida por quién dijo llamarse Paúl Márquez Márquez, de 27 años de edad, vecino de Tepic, Nayarit, con domicilio particular en calle Enrique Elías número 17, de la Colonia "Acayapan".

El taxi afectado, un tsuru de color dorado, modelo 2000, y placas de circulación 9577-MDA, resultó ser propiedad de Ramón Verdín, y en el momento del percance era conducido por Antonio Martínez Reyes, de 26 años de edad, oriundo de Villa Hidalgo, con domicilio en calle "Río de las Cañas" sin número, de la colonia "Talpita".

Hasta el lugar de los hechos se presentaron agentes de la Policía Municipal así como personal de Tránsito del Estado mismos que se hicieron cargo del asunto.

Afortunadamente no hubo lesionados únicamente daños materiales para ambos vehículos, cabe manifestarse que el responsable no fue detenido porque llegó a un buen trato con el taxista dejando como garantía su vehículo.

Un S.O.S. Al DIF...

¡MUJER TRATA A SU HIJO PEOR QUE A UN PERRO!

Rubén Pérez y Mike Salazar/Meridiano

Tuxpan.- Vecinos de la popular colonia "Pueblo Nuevo" solicitan la intervención del DIF para rescatar a un menor que sufre los trastornos menopausicos de la madre.

Citan que una señora de nombre María N. N., alias "La Muerta" tiene en el vil abandono a su hijo de nombre Jorge Alberto Morones alias "El Papo".

Este último vive de la caridad de los vecinos y prácticamente en la calle porque su mamá no lo deja entrar a su casa y cuando mucho lo deja que esta en la puerta de su casa como un vil perro.

La intención de los vecinos es que esta información llegue a las autoridades correspondientes, que en este caso es al instituto de Desarrollo Integran de la Familia (DIF) a fin de que solucione esta triste situación.

Por cierto que con el tal "Papo" los vecinos de la colonia "Pueblo Nuevo" sienten ver la vida real por la que pudo haber pasado el personaje cómico al que le dio vida el comediante Roberto Gómez Bolaños, "El Chavo del 8".

Con la diferencia de que en la realidad no hay nada alegre, el niño se alimenta de sobras, por decirlo de algún modo, y aunque tiene mamá esta lo rechaza obligándolo a dormir hasta en la banqueta con las estrellas por cobija.

Se habla de que era más de media tonelada.

Más tarde, aproximadamente a las 07:45 horas de ayer detectaron que también junto a los vehículos antes mencionados, permanecía una camioneta de redilas también abandonada.

Se trataba de una camioneta marca Chevrolet, doble rodado, color blanco, con placas PA35242 que al ser revisada, en su parte trasera detectaron varios paquetes tipo 'ladrillo' conteniendo en su interior un vegetal verde y seco con todas las características de la mariguana.

Los veinte elementos policiacos esperaron un tiempo prudente, pero no pudieron dar con las personas que se encargarían de trasladar la droga y vehículos, así que procedieron a dar aviso a un agente del Ministerio Público para que diera fe de todas estas unidades y la droga.

Y así, minutos antes de las tres de la tarde el convoy policiaco custodiaba los vehículos y la droga hasta las instalaciones de la Procuraduría General de Justicia donde estuvo el Procurador, Jorge A. Bañuelos Ahumada y el director de la PJE, Coronel José Héctor Navidad Villarreal.

Ahí descargaron la camioneta que traía algunos costales de forraje y escondidos los que llevaban la mariguana, paquetes que fueron depositados sobre una lona para mostrarlos antes los medios de comunicación al igual que los vehículos y los galones con gasolina.

Aunque no había sido dado a conocer oficialmente, trascendió que los paquetes sumaban más de 200 y el peso sobrepasaba la media tonelada de marihuana; todo esto sería puesto a disposición del agente del Ministerio Público Federal quien se encargaría de iniciar la respectiva averiguación previa. Este fue el resultado de un intenso operativo que se prolongó por varias horas y en un combate frontal contra el narcotráfico por parte de la Procuraduría General de Justicia dio a conocer el funcionario estatal.

Comenzaban a descargar.

Parte de la droga asegurada ayer por la PJ.

Acomodaban los ladrillos de mariguana.

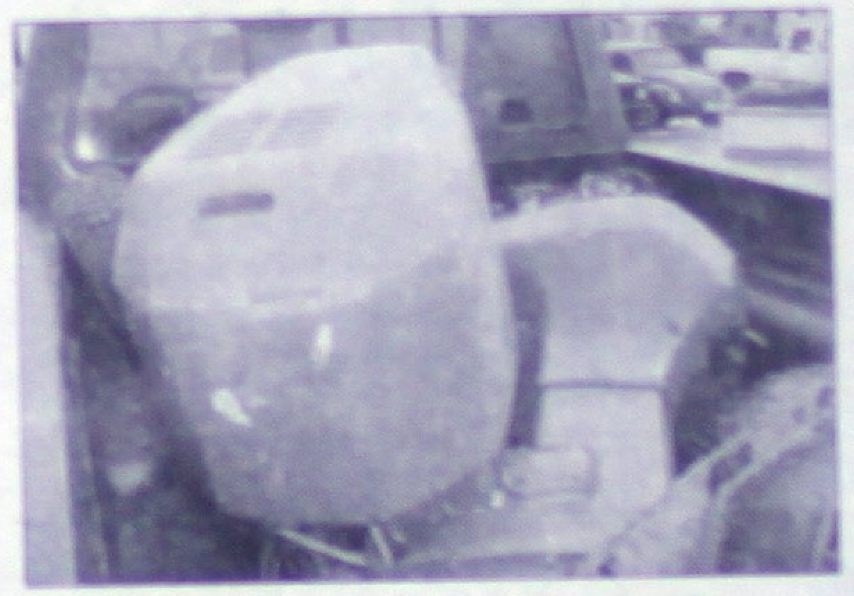

El motor también estaba listo para la operación.

El procurador y el director de la PJE observan el trabajo policiaco.

El auto Marquis.

mejore su salud:

Regrese al tratamiento natural con mayor rango de antigüedad y a la mejor opción médica.

APITERAPIA

El uso médico para distintas enfermedades y problemas físicos, aplicando la apitoxina natural de la abeja, jalea real, propóleo, polen de flores y miel.

Orientación y consultas

Roma 9 esquina con Cartagena. Ciudad del Valle.

APITERAPISTAS: Daniel y Alicia Osako

Tel: 01 (3) 2-10-11-06.
Tepic, Nay. México

¡ASEGURAN DOCENAS DE NAVAJAS!

Reporteros de Meridiano

Las armas blancas aseguradas por judiciales en bares y cantinas durante un operativo policiaco.

Tepic.- Personal de la División de Robos y Asaltos de la Policía Judicial del Estado bajo el mando del comandante Antonio Aguilar Rodríguez, realizaron un fuerte operativo de prevención al delito en antros, bares y cantinas de esta ciudad, el cual dio como resultado el asenuramiento de docenas de armas punzocortantes, las cuales llevaban escondidas algunos parroquianos. El operativo que dio inicio la noche del pasado domingo y que finalizara en la madrugada de este lunes, "dio resultados positivos, pues con ello se evitaron del alguna forma hechos de sangre o violencia dentro de los lugares recreativos, pues se logró asegurar un importante número de navajas, principalmente de las llamadas 007, las cuales son bastantes peligrosas", citó el jefe policiaco arriba citado a Meridiano.

Dos heridos en uno de los últimos percances...

¡LLUVIAS SIGUEN OCASIONANDO ACCIDENTES!

Alejandro Almanza Aguilar/Meridiano

Bahía de Banderas.- A las 15:35 horas aproximadamente del día de ayer, ingresaron lesionados a la clínica de la Cruz Roja de Puerto Vallarta, Jalisco, quienes fueron identificados como Erberto Ramos Medina de 26 años de edad, el cual presentaba golpes contusos en varia partes del cuerpo; este sujeto es originario de Santiago Ixcuintla y vecino de Puerto Vallarta con domicilio en calle Río Plata número 101 de la colonia López Mateos. La otra persona herida es Juan Arriaga "N" de 19 años de edad, al cual es originaria y vecina de Bucerías, municipio de Bahía de Banderas; esta chamaca presenta escoriaciones en diferentes partes del cuerpo y golpe contuso en región parietal.

El primero de los lesionados manifestó que él y la muchacha lesionada, viajaban a bordo de un vehículo Ford, tipo Topáz, modelo 1994, con placas del estado de Jalisco; para ello circulaban por la carretera que conduce de Punta de Mita a la Cruz de Huanacaxtle municipio de Bahía de Banderas. Indica el conductor agraviado, que poco antes de llegar al kilómetro 4, observó que un automóvil marca Ford, tipo pickup, modelo 1986, con placas de Nayarit, invadió el carril contrario al de su circulación, el cual terminó por estrellarse de frente contra el automóvil Ford Topáz; dejando en el lugar cuantiosos daños materiales, además de dos personas heridas.

El responsable del accidente al ver lo ocasionado por su irresponsabilidad, optó por darse a la fuga con todo y vehículo.

Trascendió que tras una fuerte investigación hecha por elementos de la PJE, se logró establecer que el vehículo responsable es propiedad de Andrés Francisco Rodríguez Barajas, el cual se encuentra siendo ya buscado por las autoridades judiciales a fin de que se haga responsable de los hechos ya mencionado.

Sobre este asunto tomó nota el Agente del Ministerio Público del Fuero Común, el cual levantó un expediente sobre la forma en que se registraron los hechos que bien pudieron haber sido mortales.

Aparatoso encontronazo...

¡REGUERO DE HERIDOS EN UNA CURVA!

Alejandro Almanza Aguilar/Meridiano

Las Varas.- Por lo menos 5 personas resultaron heridas luego de que sus vehículos se impactaran de frente en una curva ubicada sobre la carretera federal 200 Tepic-Puerto Vallarta, en el tramo del kilómetro 52, informaron fuentes de la Policía Federal Preventiva y Procuraduría General de Justicia del Estado.

Las personas heridas en este percance, fueron identificadas como Laura Paulina Herrera Araiza de 20 años de edad, quien presentó herida de 2 centímetros en labio inferior y contusión de tórax; Esther Araiza Tinoco de 45 años de edad, presenta contusión de tórax; Gabriela Herrera Araiza de 22 años, la cual refiera dolor de rodillas y cuello, y Saúl Muñoz Herrera de 3 años, el cual tiene herida de 2 centímetros en región temporal izquierda; siendo todo ellos originario de la ciudad de Guadalajara, Jalisco. En tanto Marina López de 40 años, resultó con fractura expuesta de muñeca derecha y herida cortante de 6 centímetros en región frontal.

Sobre los hechos, los primero arriba mencionados citaron --la familia Araiza-- que ellos viajaban a bordo de un automóvil marca Nissan, tipo Tsuru, modelo 2001, con placas del estado de Jalisco, y al llegar al kilómetro 52 de la carretera federal 200 Tepic - Puerto Vallarta, pretendió rebasar otra unidad, y al no lograrlo terminó por impactarse contra un vehículo marca Honda, 2001, el cual era conducido por Marina López.

Al lugar del accidente acudieron paramédicos de la Cruz Roja, quienes tras rescatar a las víctimas del accidente, procedieron a llevarlas a la clínica del Seguro Social de las Varas, en donde médicos reportan sus estado de salud como estables.

Sobre los hechos, tomaron nota el Agente del Ministerio Público del Fuero Común, así como policías judiciales de Nayarit; en tanto los vehículos involucrados fueron llevados a un corralón de tránsito en donde permanecerán hasta en tanto no se deslinden responsabilidades.

¡SE ESTAMPARON CAMIONETAS!

Tepic.- ayer por la tarde se suscitó un aparatoso choque en céntricas calles de esta ciudad, que por fortuna solo arrojó pérdidas cuantiosas.

El hecho se registró en el cruce de Doctor Martínez y Colima, a las 14:10 horas, percance que fue protagonizado por una camioneta blanca, sin placas con permiso expedido por el Ayuntamiento de Sonoyta, Sonora, la cual era conducida por Martín Rodríguez Pardo, vecino y originario de la Boquita, municipio de Santiago Ixcuintla.

Según el reporte oficial, este conductor no respetó el alto que hace al llegar a la calle Colima", provocando ser chocado por una camioneta marca Nissan propiedad de Teléfonos de México,

placas PAG0839 del estado de Nayarit, que era conducida por Cesar Gustavo Perales Blancarte, vecino de esta ciudad. Tránsito llegó para tomar nota y reportó solo daños materiales por varios miles de pesos.

¡ENCHIQUERA LA PJE A RATERAZO!

* Ejecutan orden de aprehensión en contra de Juan Bernardo Cervantes Medina que ha seguido haciendo de las suyas pero nadie lo denuncia

Rubén Pérez y Mike Salazar/Meridiano

Tuxpan.- Elementos del Centro Táctico Operativo de la Policía Judicial del Estado destacamentos en esta ciudad dieron cumplimiento a la orden de aprehensión girada en contra de Juan Bernardo Cervantes Medina por el delito de robo.

Las autoridades tardaron algo de tiempo tratando de encontrar la "hebra del hilo" pero finalmente dieron con información que prueba la culpabilidad de Cervantes Medina a quién se le investigaba por un robo denunciado por María Cervantes López y Rita Rodríguez Figueroa. Fue así que el Juzgado Mixto de Primera Instancia de esta ciudad giró la correspondiente orden de aprehensión con número de expediente 82/2001 por el delito ya antes señalado, dándose posteriormente la captura de Juan Bernardo quién fue trasladado a la cárcel pública municipal donde quedó a disposición de la autoridad que lo requería.

Por cierto que algunos tuxpeños comentaron lo favorable que resultará estar algún tiempo sin la presencia del detenido, ya que dicen, no respetaba ni raza ni condición social y lo peor es el descaro con que contaba la forma como cometía sus delitos burlándose principalmente de la autoridad preventiva, la que hasta el momento no ha dado resultados de eficiencia posiblemente por el director que tienen.